

> **M1 mini Plus**

Projecteur LED portable **Manuel utilisateur**

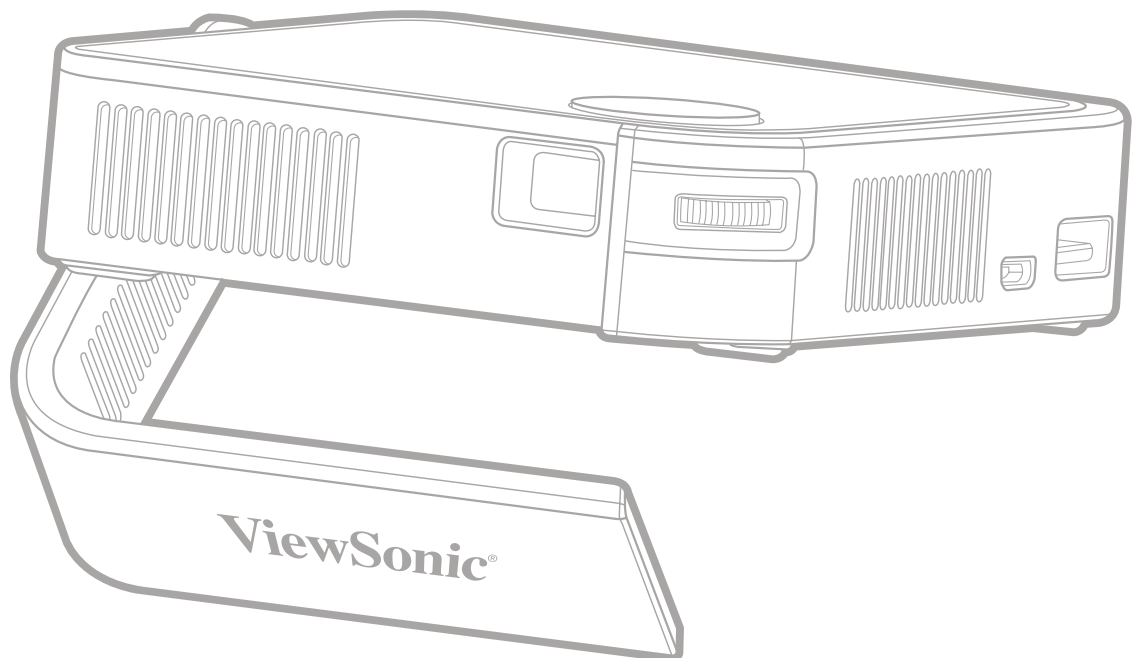

IMPORTANT : Veuillez lire ce Guide d'utilisation afin d'obtenir des informations importantes sur l'installation et l'utilisation de votre produit d'une manière sécurisée, ainsi que sur l'enregistrement de votre produit pour un service ultérieur. Les informations de garantie contenues dans ce Guide d'utilisation décrivent votre couverture limitée de ViewSonic® Corporation, également disponible sur notre site Internet à l'adresse <http://www.viewsonic.com> en anglais, ou dans des langues spécifiques à l'aide de la boîte de sélection de région située dans le coin supérieur droit de notre site Internet. "Antes de operar su equipo lea cuidadosamente las instrucciones en este manual"

Modèle N° VS18107

P/N : M1 mini Plus

Merci d'avoir choisi ViewSonic®

En tant que leader mondial de solutions visuelles, ViewSonic® se consacre à dépasser les attentes du monde en matière d'évolution technologique, d'innovation et de simplicité. Chez ViewSonic®, nous pensons que nos produits peuvent avoir un impact positif dans le monde et nous sommes convaincus que le produit ViewSonic® que vous avez choisi vous servira correctement.

Une fois de plus, merci d'avoir choisi ViewSonic® !

> Consignes de sécurité

Veuillez lire les **Précautions de sécurité** suivantes avant de commencer à utiliser le projecteur.

- Conservez ce guide d'utilisation dans un endroit sûr pour pouvoir vous y reporter ultérieurement.
- Lisez tous les avertissements et suivez toutes les instructions.
- Laissez un espace d'au moins 20" (50 cm) autour du projecteur pour garantir une ventilation appropriée.
- Placez le projecteur dans une zone bien ventilée. Ne placez rien sur le projecteur qui empêche la dissipation thermique.
- Ne placez pas le projecteur sur une surface instable ou irrégulière. Le projecteur peut tomber, causant des blessures physiques ou un dysfonctionnement du projecteur.
- N'utilisez pas le projecteur s'il est incliné à un angle de plus de 10° à gauche ou à droite ou à un angle de plus de 15° vers l'avant ou l'arrière.
- Ne regardez pas directement l'objectif du projecteur pendant le fonctionnement. L'intensité du faisceau lumineux pourrait entraîner des lésions oculaires.
- Ouvrez toujours l'obturateur de l'objectif ou retirez toujours le protège-objectif lorsque la lampe du projecteur est allumée.
- Ne bloquez pas l'objectif de projection avec des objets lorsque le projecteur est en cours de fonctionnement car cela pourrait causer l'échauffement et la déformation des objets, voire causer un incendie.
- La lampe devient extrêmement chaude pendant le fonctionnement. Laissez le projecteur refroidir pendant environ 45 minutes avant de retirer la lampe pour la remplacer.
- N'utilisez pas les lampes au-delà de la durée de vie nominale des lampes. Une utilisation excessive des lampes au-delà de leur durée de vie nominale peut entraîner leur éclatement dans de rares occasions.
- Ne remplacez jamais la lampe ou un composant électronique tant que le projecteur n'est pas débranché.
- N'essayez pas de démonter le projecteur. Les hautes tensions dangereuses présentes à l'intérieur peuvent causer la mort si vous entrez en contact avec les pièces sous tension.
- Lors du déplacement du projecteur veillez à ne pas faire tomber ni cogner le projecteur.
- Ne placez aucun objet lourd sur le projecteur ou les câbles de raccordement.

- Ne faites pas tenir le projecteur sur une extrémité à la verticale. Procéder de la sorte peut causer la chute du projecteur et des blessures physiques ou un dysfonctionnement du projecteur.
- Évitez d'exposer le projecteur à la lumière directe du soleil ou à d'autres sources de chaleur soutenues. N'installez pas l'appareil près d'une source de chaleur telle qu'un radiateur, un registre de chaleur, un poêle ou tout autre appareil (y compris un amplificateur) pouvant augmenter la température du projecteur à des niveaux dangereux.
- Ne placez pas de liquides sur le projecteur, ni à proximité. Les liquides reversés dans le projecteur peuvent entraîner une panne. Si le projecteur est mouillé, débranchez-le de l'alimentation électrique et contactez votre centre de service local pour faire réparer le projecteur.
- De l'air chaud et une odeur particulière peuvent s'échapper de la grille de ventilation lorsque le projecteur est sous tension. Il s'agit du fonctionnement normal et non d'un défaut.
- N'essayez jamais de contourner le dispositif de sécurité de la fiche polarisée ou de mise à la terre. Une fiche polarisée comporte deux broches dont une plus large que l'autre. Une fiche du type terre contient 2 broches normales et une troisième pour la terre. La broche large et la troisième broche sont destinées à votre sécurité. Si la fiche n'entre pas dans votre prise, procurez-vous un adaptateur et ne tentez pas de forcer la fiche dans la prise.
- Lors du branchement sur une prise de courant, NE retirez PAS la broche de mise à la terre. Veuillez vous assurer que les broches de mise à la terre ne sont JAMAIS RETIRÉES.
- Protégez le cordon d'alimentation pour qu'il ne soit pas piétiné ou pincé, en particulier au niveau de la fiche et à l'endroit où il sort du projecteur.
- Dans certains pays, la tension n'est PAS stable. Ce projecteur est conçu pour fonctionner en toute sécurité à une tension comprise entre 100 et 240 V CA, mais une panne peut survenir en cas de coupure de courant ou de surtension de ± 10 V. Dans les zones où la tension peut fluctuer ou être coupée, il est conseillé de raccorder votre projecteur à un stabilisateur de puissance, un dispositif de protection contre les surtensions ou un onduleur (UPS).
- Si de la fumée, un bruit anormal ou une odeur inhabituelle sont présents, éteignez immédiatement le projecteur et contactez votre revendeur ou ViewSonic®. Il est dangereux de continuer à utiliser le projecteur.
- Utilisez uniquement des fixations/accessoires spécifiés par le fabricant.
- Débranchez le cordon d'alimentation de la prise CA si le projecteur n'est pas utilisé pendant une longue période.
- Pour tout entretien, veuillez vous adresser à du personnel qualifié.

> Table des matières

Consignes de sécurité	3
Introduction	8
Caractéristiques.....	8
Contenu de la boîte	9
Présentation du produit	10
Projecteur.....	10
Télécommande.....	11
Télécommande - Portée efficace	12
Télécommande - Remplacement des piles	12
Configuration initiale.....	13
Choix d'un emplacement - Orientation de projection.....	13
Dimensions de projection.....	14
Retrait/installation de la plaque supérieure.....	15
Branchements	16
Branchement sur l'alimentation.....	16
Utilisation de la batterie	17
Informations sur l'autonomie de la batterie	17
Raccordement à des périphériques externes	18
Branchement HDMI.....	18
Branchement USB	18
Mise en miroir de l'écran sans fil	19
Connexion au Bluetooth	20
Bluetooth Speaker (Haut-parleur Bluetooth).....	20
Bluetooth Out (Sortie Bluetooth).....	22
Connexion à des réseaux.....	23
Connexion Wi-Fi	23
SSID personnalisé	25

Utilisation du projecteur 27

Mise en marche du projecteur	27
Réglage de l'image projetée	28
Réglage de la hauteur du projecteur et de l'angle de projection.....	28
Réglage de la mise au point	29
Première activation	30
Langue préférée	30
Orientation de projection.....	31
Network Settings (Paramètres de réseau)	31
Arrêt du projecteur.....	32
Source d'entrée sélectionnée - Arborescence de l'affichage à l'écran (OSD)	33

Utilisation du projecteur 44

Home Screen (Écran Accueil).....	44
Home Screen (Écran D'Accueil) - Arborescence du menu à l'écran (OSD)	45
Utilisation des menus	49
File Management (Gestion des fichiers).....	49
Comment utiliser les boutons de la barre de contrôle multimédia	51
Formats de fichiers pris en charge	52
Apps Center (Centre d'applications)	53
Aptoide.....	54
Bluetooth	56
Setting (Paramètre).....	57
Screen Mirroring (Mise en miroir de l'écran).....	70
Fonction Power Bank (Batterie externe).....	73

Annexe.....	74
Caractéristiques.....	74
Dimensions du projecteur	75
Chronogramme.....	75
Synchronisation vidéo HDMI.....	75
Prise en charge de la synchronisation PC HDMI.....	76
Prise en charge de la synchronisation 3D.....	77
Voyants LED	78
Glossaire	79
Dépannage.....	81
Entretien.....	83
Précautions générales	83
Nettoyage de l'objectif	83
Nettoyage du boîtier	83
Rangement du projecteur	83
Informations relatives à la réglementation et aux services	84
Informations de conformité	84
Déclaration de conformité FCC	84
Conformité à la CE pour les pays européens.....	85
Déclaration de conformité RoHS2.....	86
Restrictions indiennes sur les substances dangereuses	87
Télécommande:.....	87
Pile:.....	87
Mise au rebut en fin de vie du produit.....	88
Informations de copyright	89
Assistance client	90
Garantie limitée	91
Garantie limitée du Mexique	94

> Introduction

Ce Cinéma portable sans lampe propose une projection LED à hautes performances et une conception conviviale procurant un haut niveau de fiabilité et de facilité d'utilisation.

REMARQUE : Certaines des fonctions ne sont peut-être pas disponibles sur votre projecteur. Les performances réelles peuvent varier et sont soumises aux spécifications du modèle.

Caractéristiques

- La conception de l'objectif à courte focale permet de projeter une taille d'écran de 39" depuis une distance de seulement 1 mètre.
- Trapèze vertical automatique pour corriger automatiquement les images déformées.
- Excellentes performances audio JBL.
- Mise en marche/arrêt instantanée et couleurs exceptionnelles.
- Plaques supérieures en couleur échangeables et réglage flexible de l'angle.
- Menus OSD (Affichage à l'écran) multilingues.
- Batterie intégrée pour projection extérieure facile.
- Interface utilisateur à la conception conviviale pour une navigation facile.
- Source lumineuse LED avec une excellente durée de vie de la source lumineuse (30 000 heures).
- Modes de couleurs pour toutes les occasions.
- Stockage interne de 8 Go (4 Go max. disponibles pour le stockage des utilisateurs).
- Haut-parleur Bluetooth, sortie Bluetooth et fonctions de mise en miroir d'écran.

REMARQUE : La luminosité apparente de l'image projetée varie selon l'éclairage ambiant, les réglages de contraste/luminosité du signal d'entrée sélectionné et la distance de projection.

Contenu de la boîte

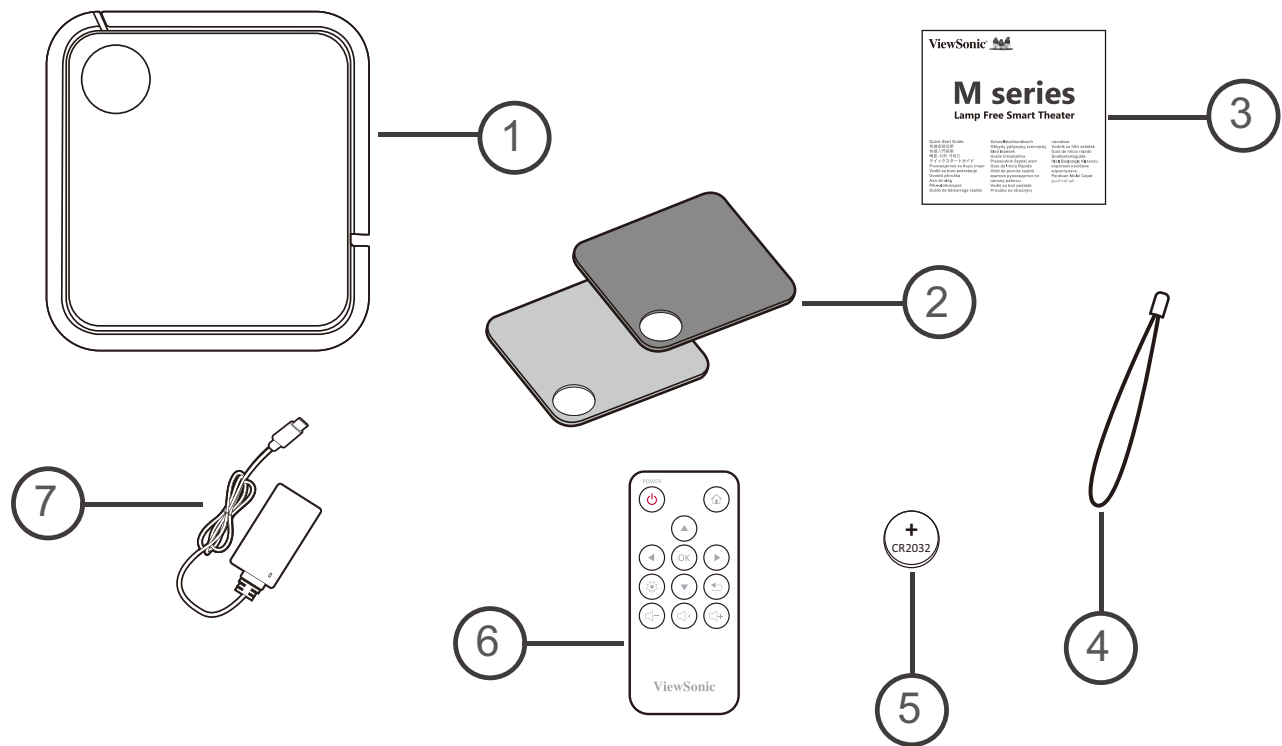

Élément	Description
[1]	Projecteur M1 mini Plus
[2]	Plaque supérieure échangeable
[3]	Guide de démarrage rapide
[4]	Cordon
[5]	Pile CR2032
[6]	Télécommande
[7]	Interrupteur mise en marche/arrêt

REMARQUE : La pile CR2032 est à l’intérieur de la télécommande.





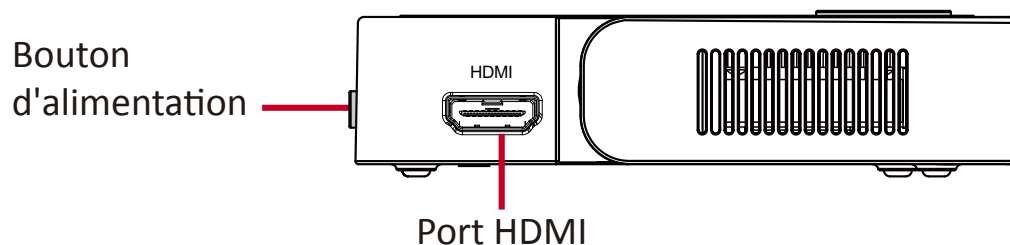
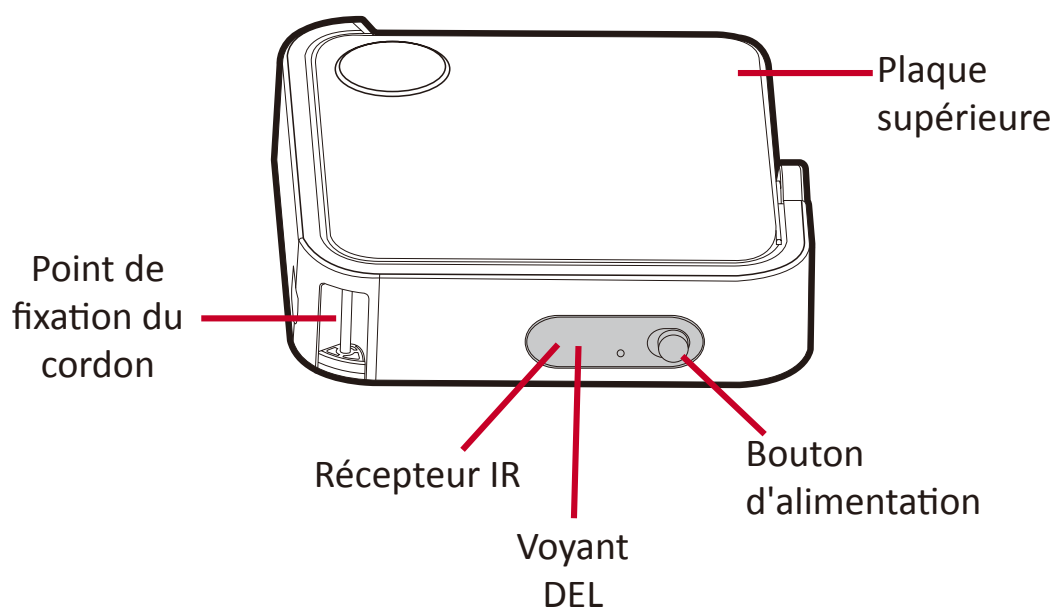
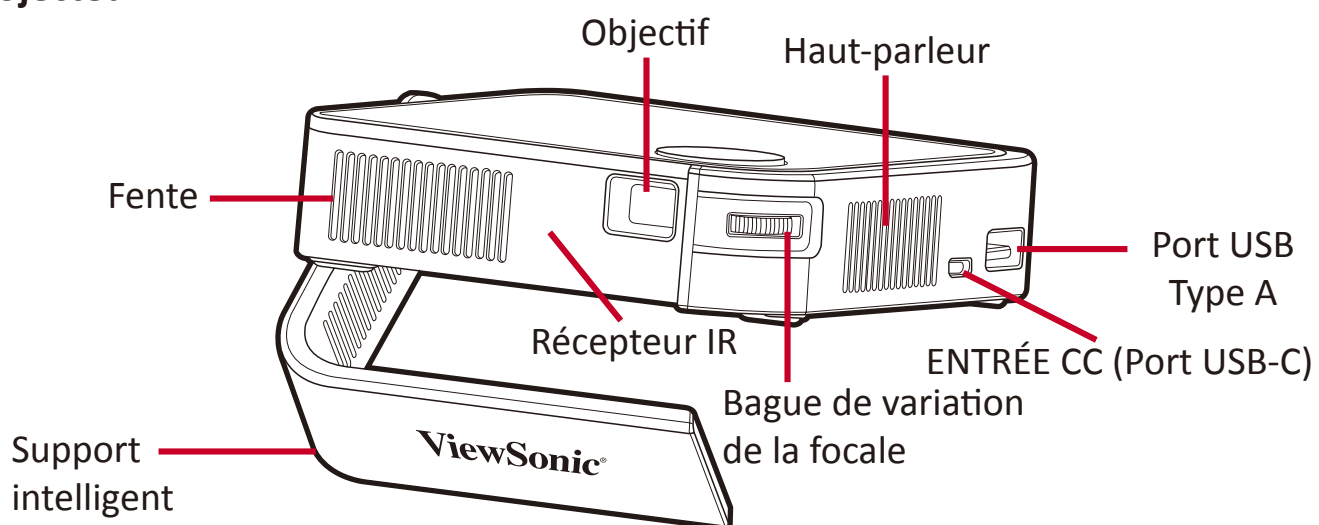

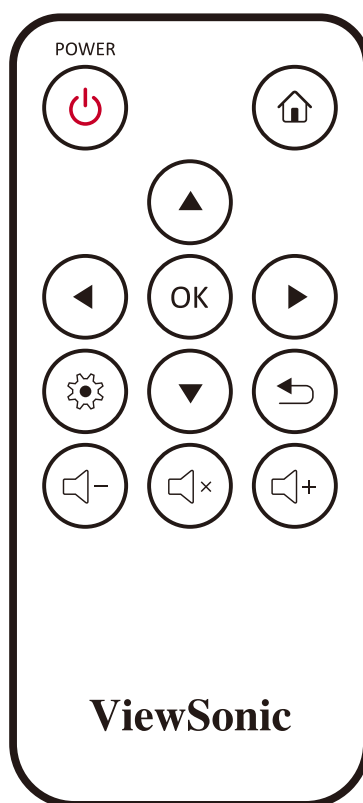

Présentation du produit

Projecteur



Télécommande



Bouton	Icône	Description
Alimentation		Permet de mettre le projecteur sous ou hors tension
Accueil		Accède à l'écran Home (Accueil)
Haut/Bas/Gauche/Droite		Permet de naviguer et de sélectionner les éléments souhaités dans le menu et de faire des réglages
OK		Confirme la sélection
Paramètres		Affiche le menu Settings (Paramètres)
Retour		Retourne à l'écran précédent
Volume plus		Augmente le niveau du volume
Muet		Coupe le volume
Volume moins		Diminue le niveau du volume

Télécommande - Portée efficace

Pour garantir le fonctionnement correct de la télécommande, suivez les étapes ci-dessous :

1. La télécommande doit être tenue à un angle de moins de 30° perpendiculairement au(x) capteur(s) de la télécommande IR du projecteur.
2. La distance entre la télécommande et le(s) capteur(s) ne doit pas dépasser 8 m (26 pi.)

REMARQUE : Consultez l'illustration pour connaître l'emplacement du/des capteur(s) de la télécommande infrarouge (IR).

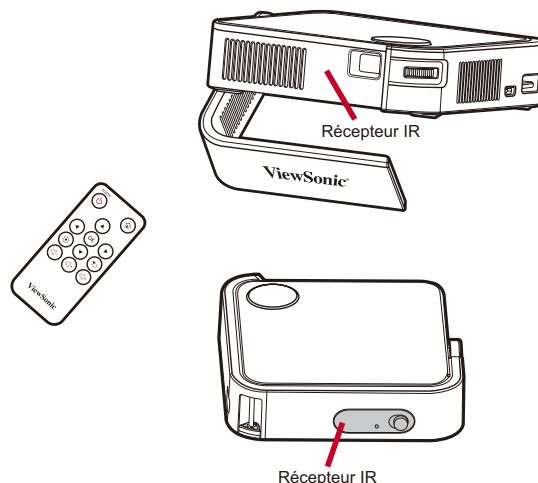

Télécommande - Remplacement des piles

1. Placez la télécommande orientée vers le bas et enlevez le couvercle du logement de la pile de la partie inférieure de la télécommande en appuyant sur la patte latérale et en le retirant.
2. Enlevez la pile présente (si nécessaire) et installez une pile CR2032.

REMARQUE : Respectez les polarités des piles telles qu'indiquées.

3. Remettez le couvercle du logement de la pile en l'alignant avec la base et en le poussant pour le remettre en place.

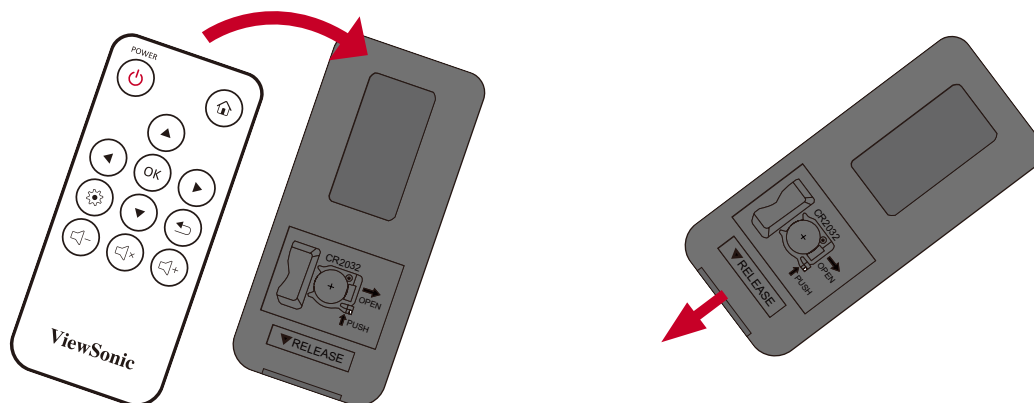

REMARQUE :

- Évitez de laisser la télécommande et les piles dans un environnement excessivement chaud ou humide.
- Remplacez uniquement par un type identique ou équivalent recommandé par le fabricant des piles.
- Si la pile est déchargée ou si vous n'allez pas utiliser la télécommande pendant une durée prolongée, enlevez la pile pour éviter d'endommager la télécommande.
- Jetez les piles usagées conformément aux instructions du fabricant et aux réglementations environnementales locales pour votre région.

> Configuration initiale

Cette section fournit des instructions détaillées pour la configuration initiale de votre moniteur.

Choix d'un emplacement - Orientation de projection

Vos préférences personnelles et la disposition de la pièce décideront de l'emplacement d'installation. Tenez compte des points suivants :

- Taille et position de votre écran.
- Emplacement d'une prise électrique adaptée.
- Emplacement et distance entre le projecteur et les autres équipements

Le projecteur est conçu pour être installé dans l'un des emplacements suivants :

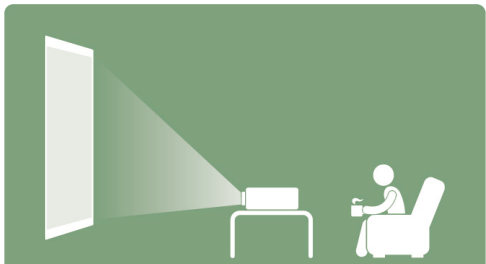
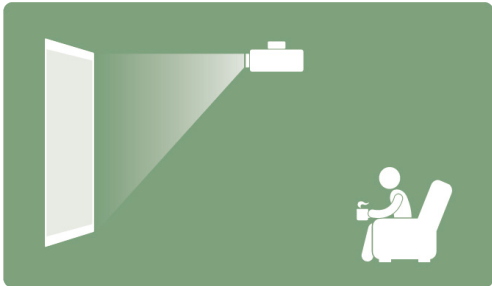
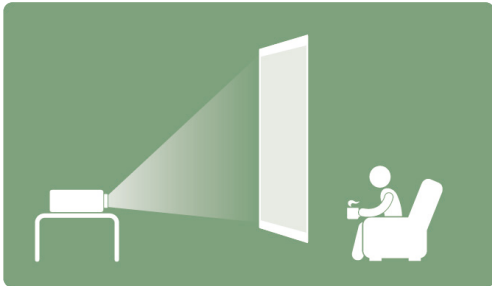
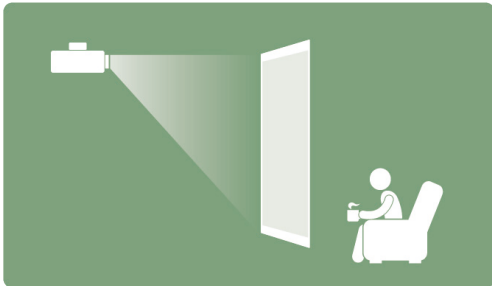
Emplacement	
Sol avant Le projecteur est placé près du sol devant l'écran.	
Plafond avant Le projecteur est suspendu à l'envers au plafond devant l'écran.	
Sol arrière¹ Le projecteur est placé près du sol derrière l'écran.	
Plafond arrière¹ Le projecteur est suspendu à l'envers au plafond derrière l'écran.	

1. Un écran de rétroprojection est requis.

Dimensions de projection

- Image 16:9 sur un écran 16:9

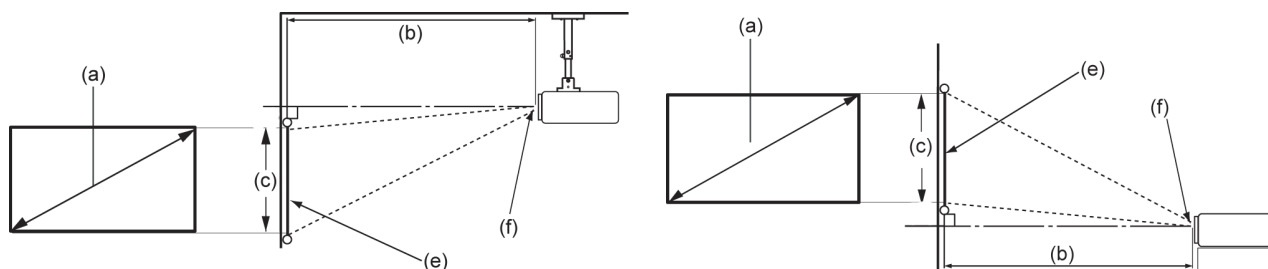

REMARQUE : (e) = Écran / (f) = Centre de l'objectif

Image 16:9 sur un écran 16:9

(a) Taille de l'écran		(b) Distance de projection		(c) Hauteur de l'image		Largeur de l'image	
po.	cm	po.	m	po.	cm	po.	mm
30	76,2	32,16	0,82	14,7	37,36	26,15	664
40	101,6	42,88	1,09	19,6	49,81	34,86	886
50	127	53,6	1,36	24,5	62,26	43,58	1107
60	152,4	64,32	1,63	29,4	74,72	52,29	1328
70	177,8	75,04	1,91	34,3	87,17	61,01	1550
80	203,2	85,76	2,18	39,2	99,62	69,73	1771
90	228,6	96,48	2,45	44,1	112,07	78,44	1992
100	254	107,2	2,72	49	124,53	87,16	2214

REMARQUE : Une tolérance de 3 % s'applique à ces chiffres en raison des variations des composants optiques. Il est recommandé de tester physiquement la taille et la distance de projection avant d'installer le projecteur de manière permanente.

Retrait/installation de la plaque supérieure

Le M1 mini Plus est livré avec des plaques supérieures de différentes couleurs.

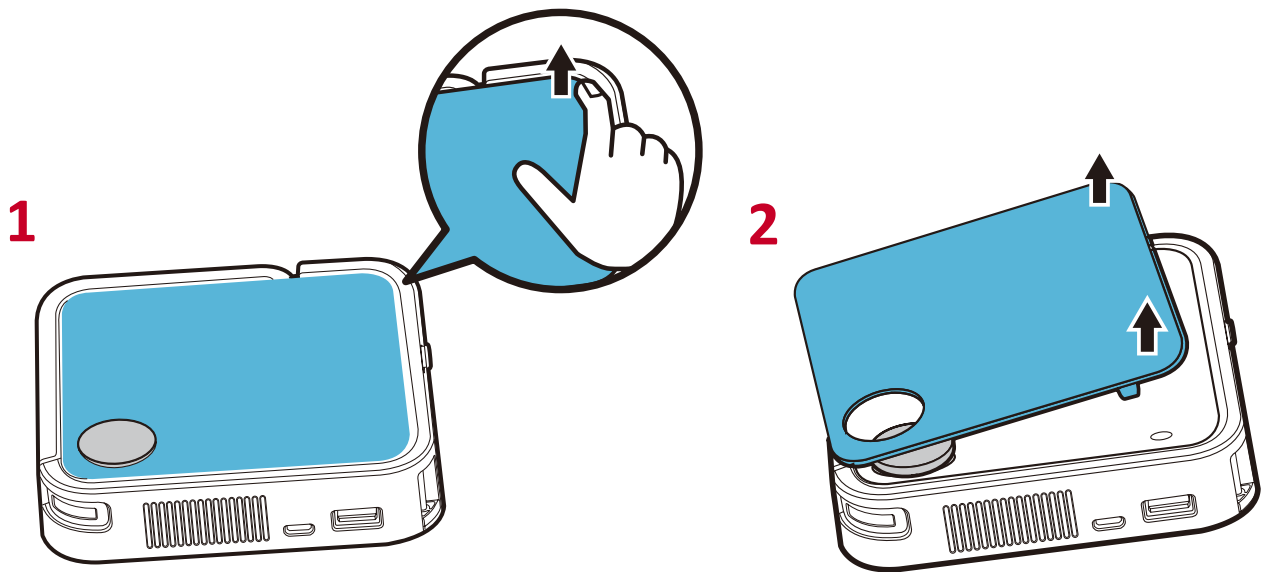

Pour changer la plaque supérieure :

1. Enlevez la plaque supérieure en faisant délicatement levier sur un coin et en soulevant la plaque supérieure (comme indiqué ci-dessus).
2. Pour installer une plaque supérieure, alignez le trou circulaire et les pattes situées sous la plaque supérieure avec l'espacement et les trous du projecteur. Appuyez doucement sur la plaque supérieure pour la mettre en place.

> Branchements

Cette section vous guide sur la façon de raccorder le projecteur avec d'autres équipements.

Branchement sur l'alimentation

Raccordez l'adaptateur secteur au port USB-C sur le côté du projecteur.

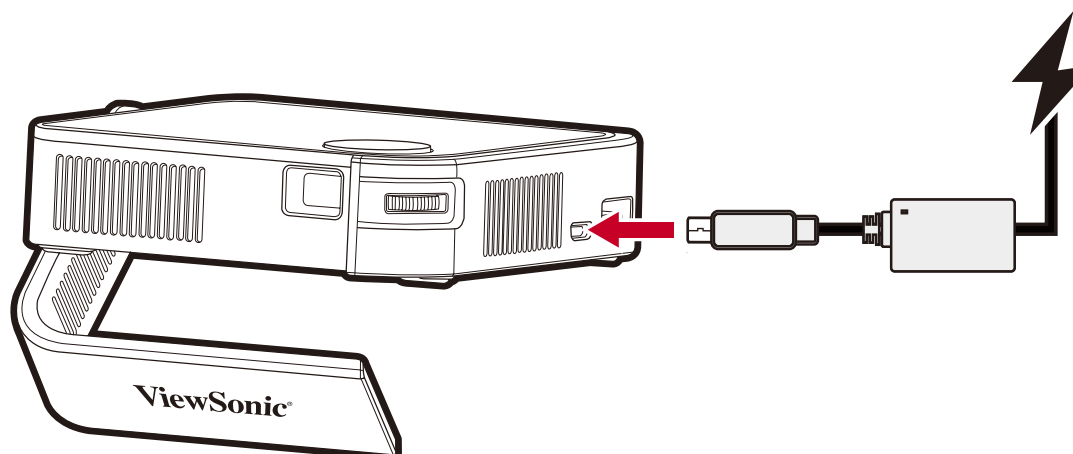

REMARQUE :

- Chargez le projecteur pendant 2h30 avec notre adaptateur secteur inclus avant de l'utiliser pour la première fois.
- Il est recommandé d'utiliser l'adaptateur secteur inclus lors de l'utilisation du projecteur, en particulier si le niveau de la batterie du projecteur est faible.
- Le projecteur est compatible avec toutes les batteries externes et tous les adaptateurs secteur 9 V/2 A pour la charge de la batterie et l'utilisation sous tension.
- Le projecteur accepte la charge 5 V et 9 V. Si vous n'utilisez pas notre adaptateur secteur inclus pour la charge, plus de 2h30 seront nécessaires pour charger complètement la batterie.

Utilisation de la batterie

L'icône du niveau de la batterie est affichée dans le coin supérieur droit de l'**Home Screen (Écran D'Accueil)**. Lorsque le niveau de la batterie devient faible, l'écran affiche un message « low battery » (batterie faible).

Informations sur l'autonomie de la batterie

Chargement	Environ 2,5 heures
Heures d'utilisation	1,4 heures (Normal) / 1,5 heures (ECO)
Indicateur du niveau de la batterie (Chargement)	<u>Pendant le chargement</u> : Le voyant LED rouge est allumé <u>Charge complète</u> : Le voyant LED vert est allumé

REMARQUE : Si vous n'utilisez pas notre adaptateur secteur pour la charge, le temps de chargement sera supérieur à 2h30.

Raccordement à des périphériques externes

Branchement HDMI

Raccordez une extrémité d'un câble HDMI au port HDMI de votre appareil vidéo. Puis raccordez l'autre extrémité du câble au port **HDMI** (HDCP 1.4/HDMI 1.4 pris en charge) de votre projecteur.

Branchement USB

Pour profiter de photos, de musique et de films, branchez simplement une clé USB sur le port **USB Type A**. Pour connaître les formats de fichiers pris en charge, consultez page 52.

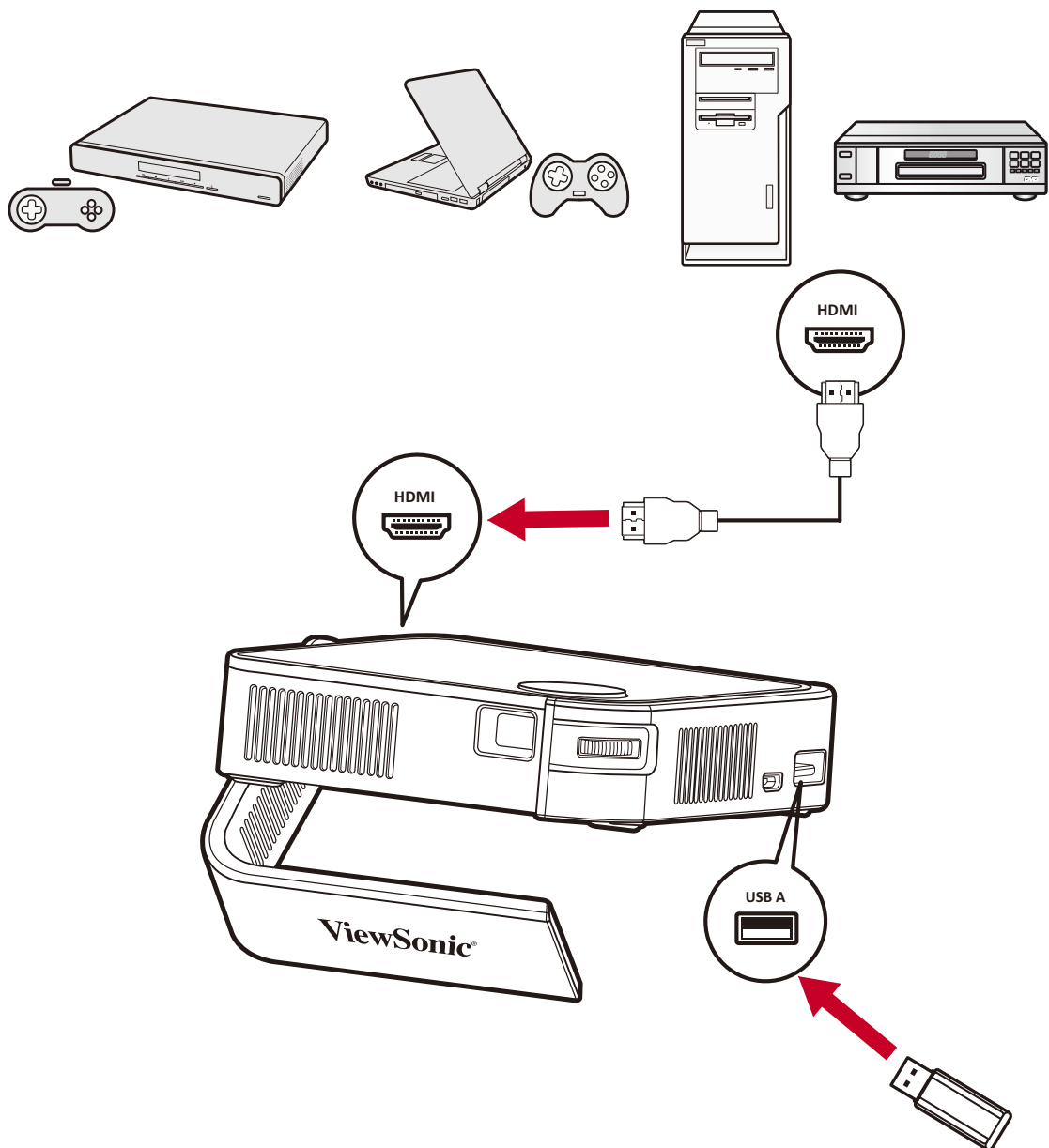

Mise en miroir de l'écran sans fil

La mise en miroir de l'écran fournit une connexion Wi-Fi 5 GHz permettant aux utilisateurs de mettre en miroir l'écran sur leur appareil personnel.

REMARQUE : Assurez-vous que votre appareil est connecté au même réseau que le projecteur.

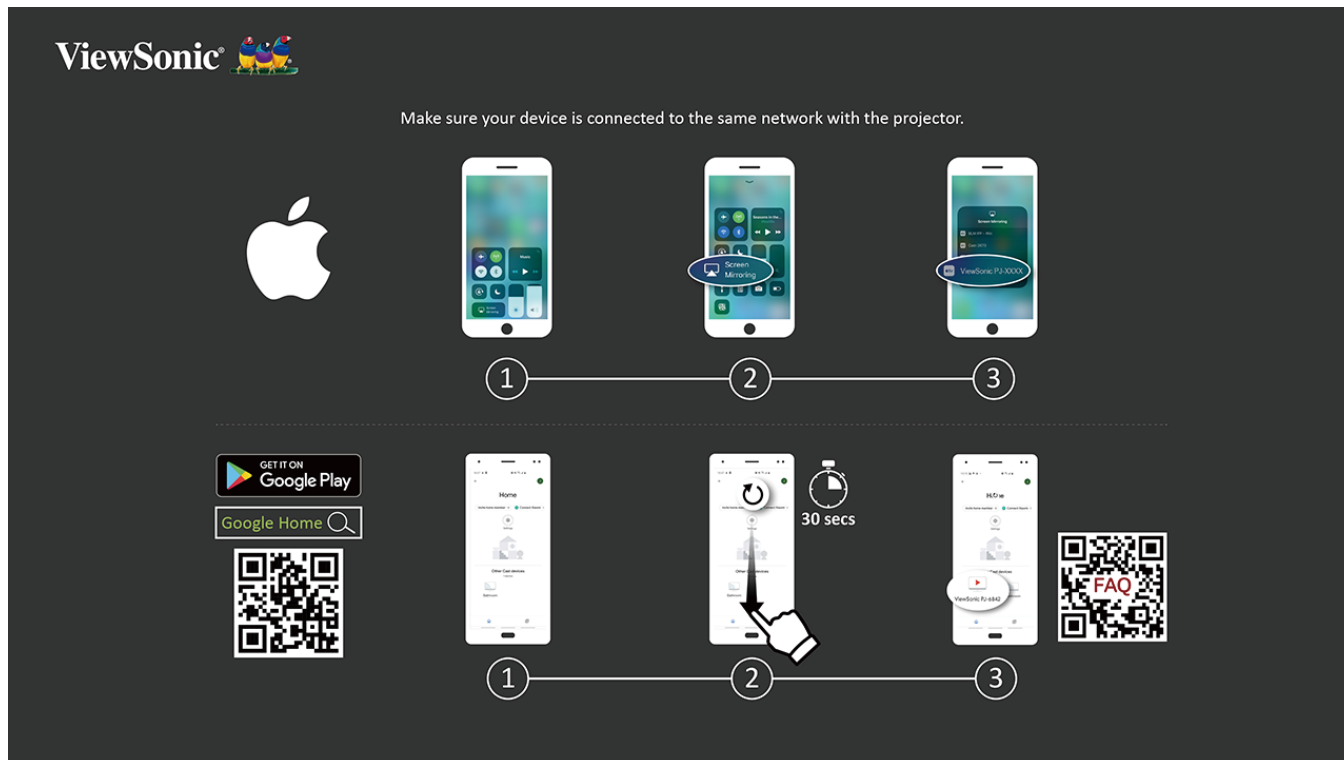

Sur iOS :

1. Accédez au menu déroulant de contrôle.
2. Sélectionnez l'icône « Screen Mirroring (Mise en miroir de l'écran) ».
3. Choisissez « ViewSonic PJ-XXXX ».

Sur Android :

1. Téléchargez et installez l'application « Google Home » et ouvrez-la.
2. Tirez pour actualiser l'application et attendez 30 secondes.
3. « ViewSonic PJ-XXXX » est à présent visible, sélectionnez-le.

REMARQUE : Certains appareils Android prennent en charge le diffusion directe « Casting ». Si c'est le cas de votre appareil, accédez à la fonction Casting et choisissez « ViewSonic PJ-XXX » dans la liste des appareils disponibles. Vous pouvez également numériser le code QR FAQ et suivre les étapes pour diffuser directement votre appareil Android.

Connexion au Bluetooth

Bluetooth Speaker (Haut-parleur Bluetooth)

Le projecteur est équipé de Bluetooth, qui permet à l'utilisateur de connecter son appareil sans fil pour la lecture audio.

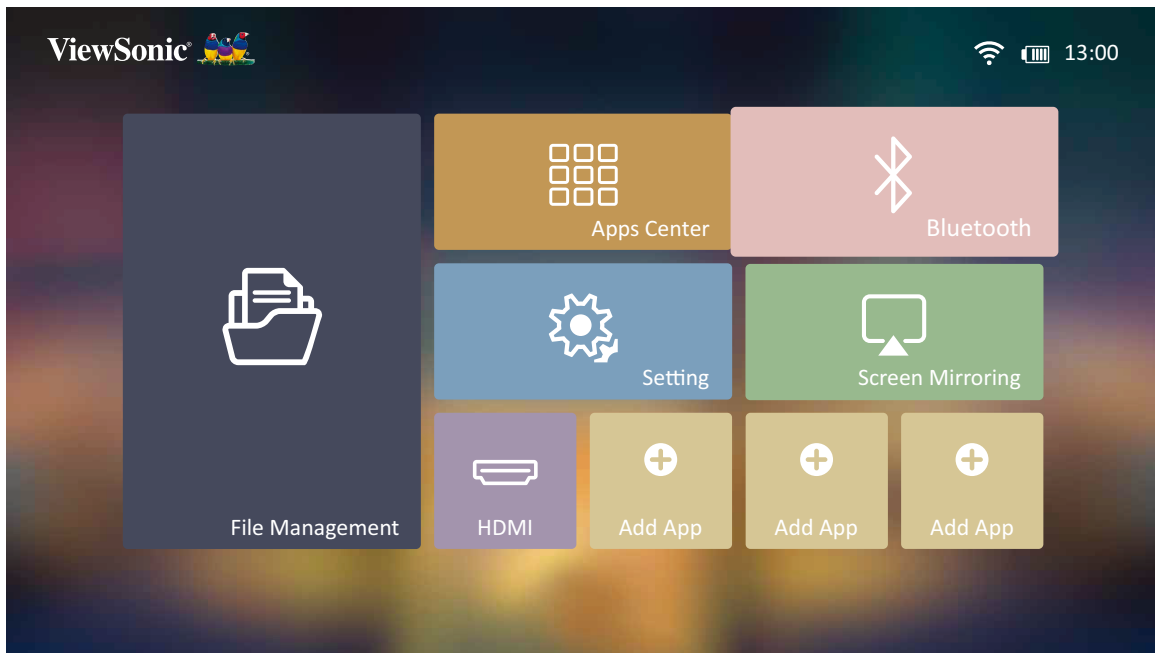

Pour connecter et appairer votre appareil :

1. Allez dans : **Home (Accueil) > Bluetooth**.
2. Utilisez les boutons directionnels **Gauche** et **Droite** de la télécommande pour sélectionner **Bluetooth Speaker (Haut-parleur Bluetooth)** ou **Bluetooth Pairing (Appairage Bluetooth)**. Puis appuyez sur **OK** sur la télécommande.

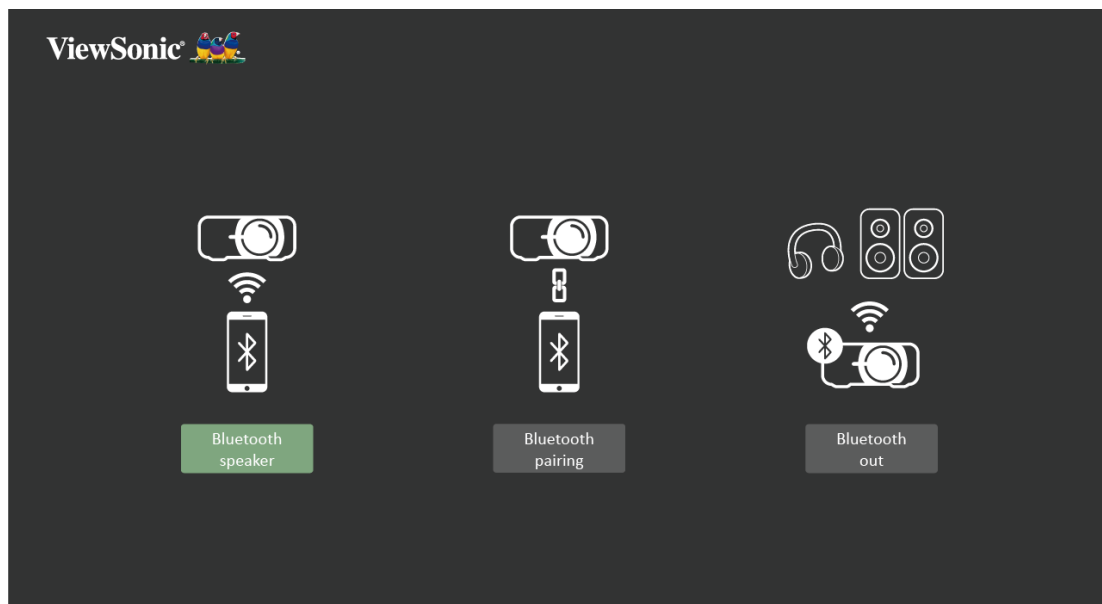

3. Lorsque la boîte de dialogue ci-dessous apparaît, sélectionnez **Yes (Oui)** et appuyez sur **OK** sur la télécommande pour accéder au mode Bluetooth.

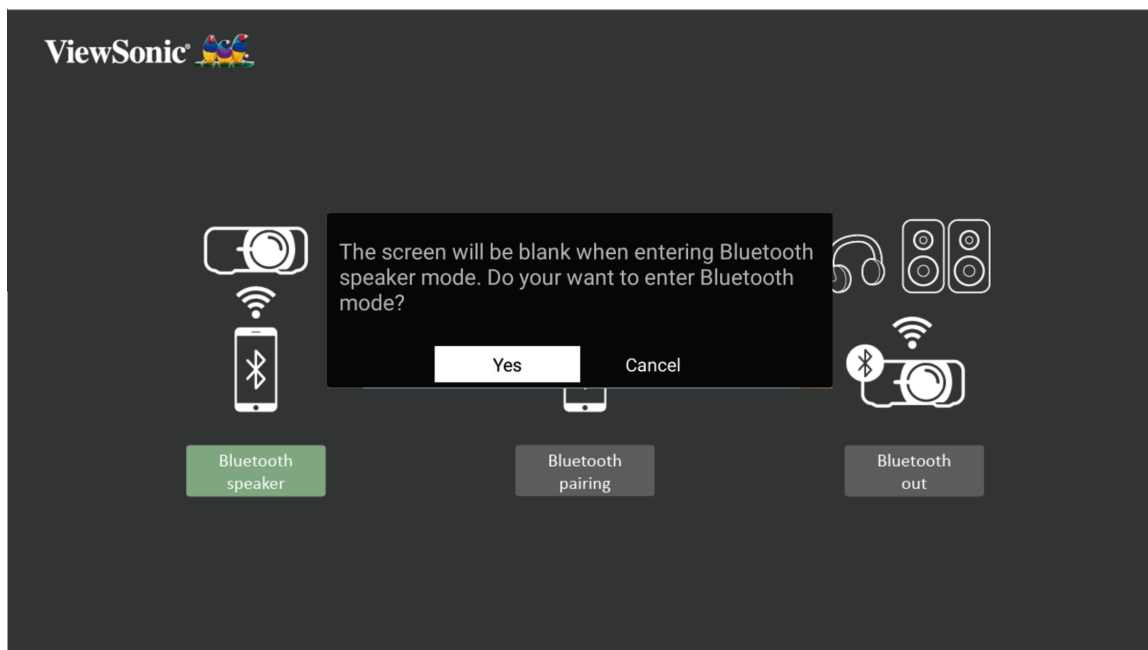

4. Un effet sonore est audible en accédant au mode appairage.
5. Une fois la connexion effectuée avec succès, un autre effet sonore est audible.

REMARQUE :

- Une fois appairé, si le projecteur et votre appareil sont sous tension, ils se connectent automatiquement via Bluetooth.
- Le nom du projecteur est « M1 mini Plus ».

Bluetooth Out (Sortie Bluetooth)

Connectez le projecteur à un casque ou des haut-parleurs externes prenant en charge Bluetooth.

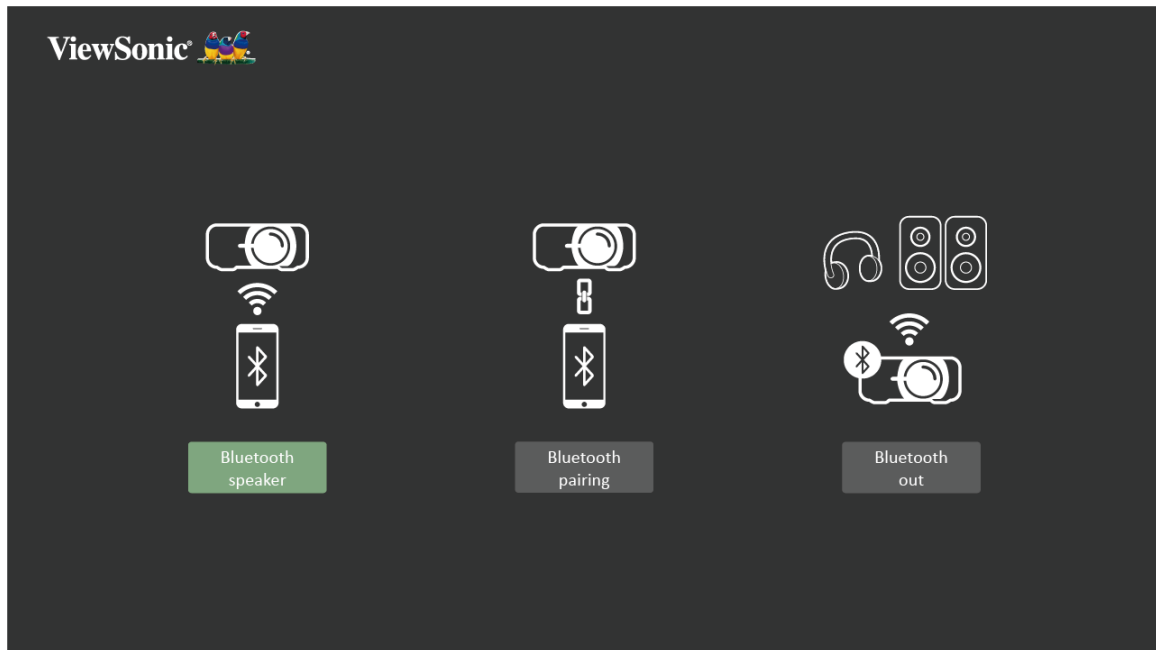

Pour connecter et appairer votre appareil :

1. Allez dans : **Home (Accueil) > Bluetooth**.
2. Utilisez les boutons directionnels **Gauche** et **Droite** de la télécommande pour sélectionner l'option **Bluetooth Out (Sortie Bluetooth)**.



3. Le projecteur recherche les appareils Bluetooth à proximité. Sélectionnez votre appareil dans la liste et appuyez sur **OK** sur la télécommande.

Connexion à des réseaux

Connexion Wi-Fi

Pour vous connecter à un réseau Wi-Fi :

1. Allez dans : **Home (Accueil) > Setting (Configuration) > Network Settings (Paramètres réseau) > Wi-Fi**
2. Appuyez sur **Gauche** ou **Droite** sur la télécommande pour sélectionner **On (Activé)**.



3. Les réseaux Wi-Fi disponibles sont alors affichés. Sélectionnez l'un des réseaux Wi-Fi disponibles.

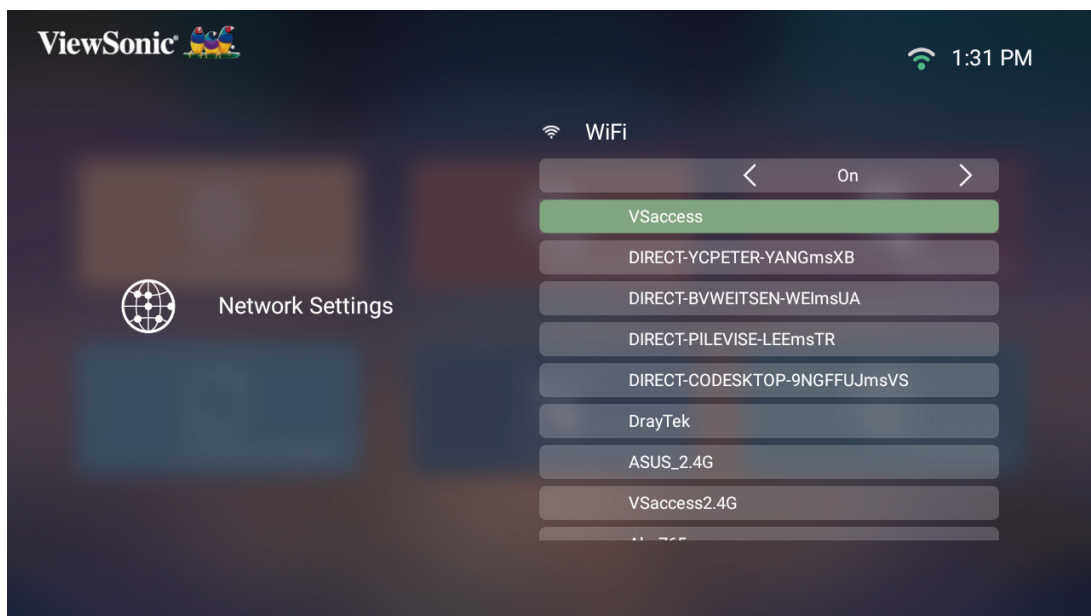

4. Si vous vous connectez à un réseau Wi-Fi sécurisé, vous devez saisir le mot de passe lorsque vous y êtes invité.

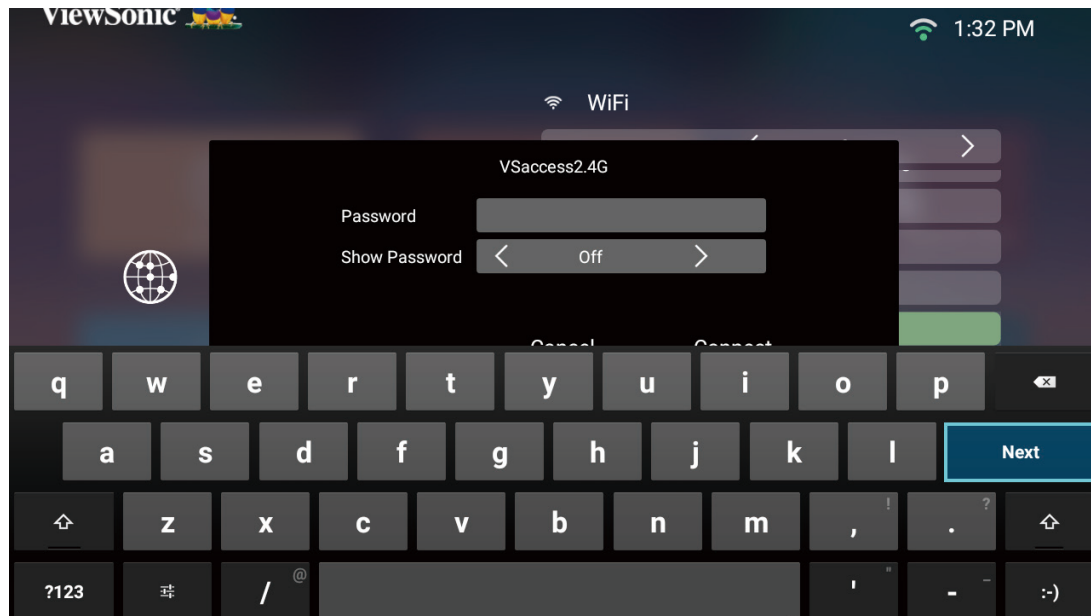

SSID personnalisé

1. Allez dans : **Home (Accueil) > Setting (Configuration) > Network Settings (Paramètres réseau) > Wi-Fi**
2. Appuyez sur **Gauche** ou **Droite** sur la télécommande pour sélectionner **On (Activé)**.
3. Dans la liste des réseaux Wi-Fi disponibles, sélectionnez **Others (Autres)** et appuyez sur **OK** sur la télécommande.

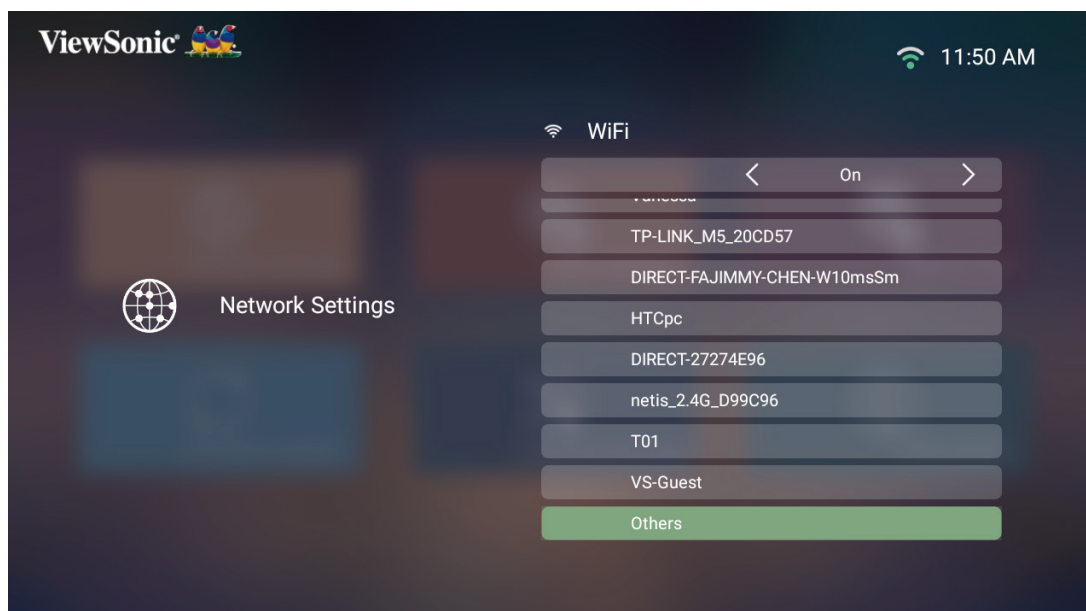

4. Saisissez le SSID et sélectionnez le niveau de sécurité.

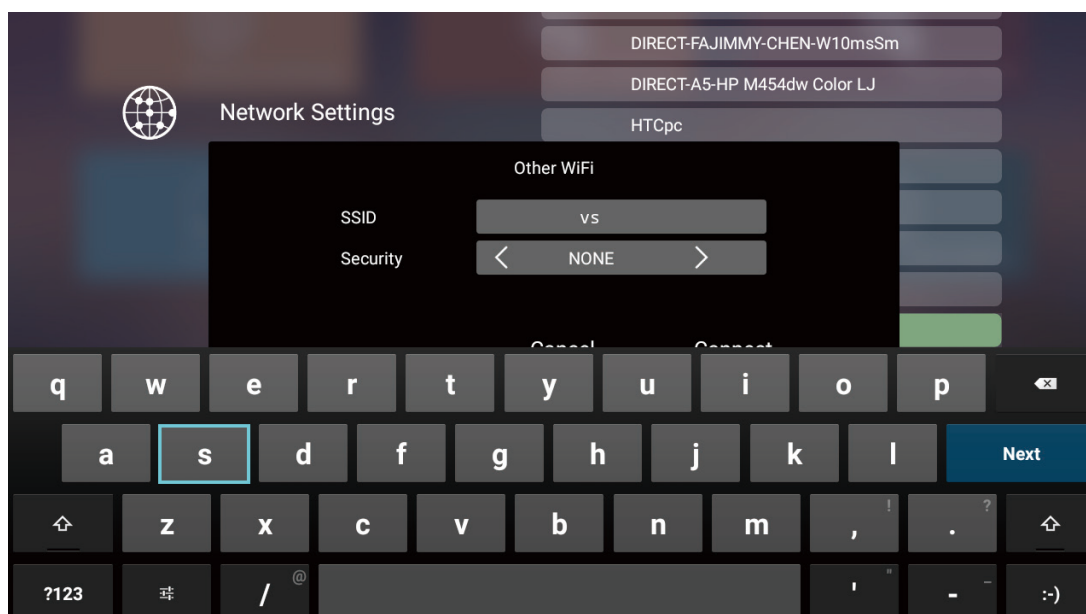

5. Saisissez le mot de passe lorsque vous y êtes invité.

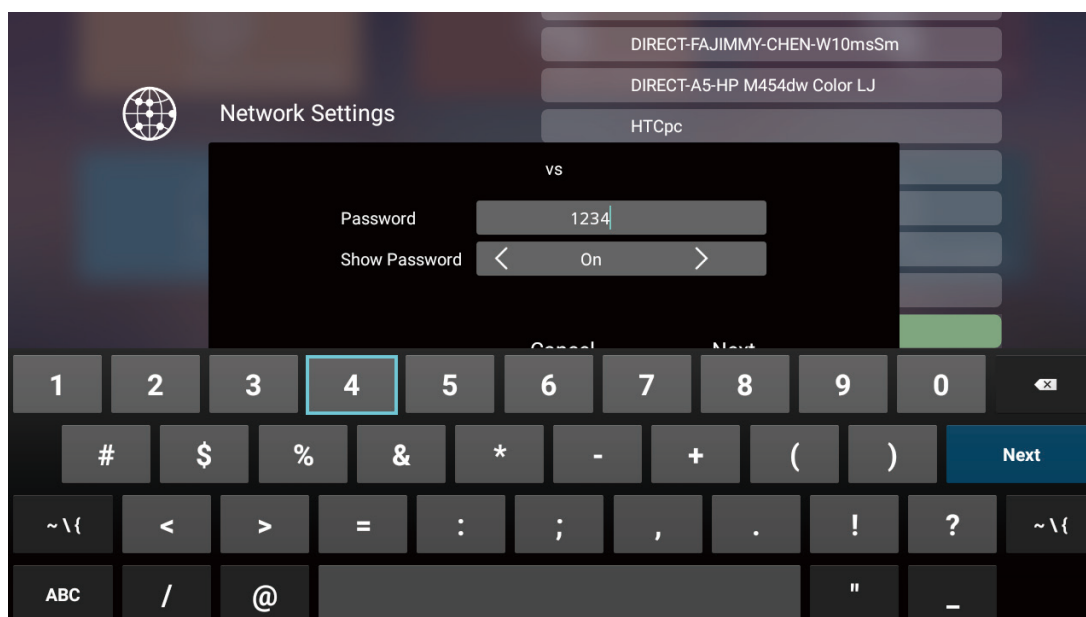

REMARQUE : Il est recommandé de laisser le système configurer les paramètres réseau automatiquement.

> Utilisation du projecteur

Mise en marche du projecteur

1. Assurez-vous que le projecteur est branché à une source d'alimentation ou que la batterie est suffisamment chargée.
2. Appuyez sur l'**Power Switch (Interrupteur d'alimentation)** pour allumer le projecteur et appuyez sur le bouton **Power (Alimentation)** de la télécommande.

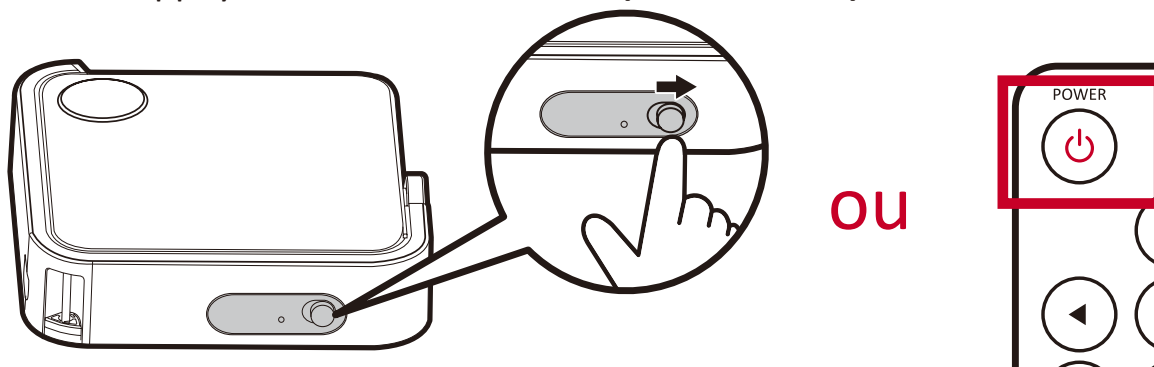

3. Déplacez le support intelligent à l'angle de visualisation de votre choix.

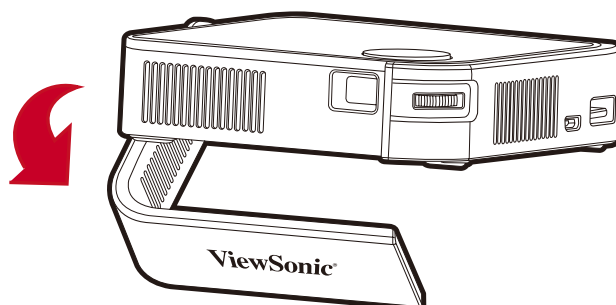

REMARQUE : Lorsqu'il n'est pas utilisé, appuyez sur le bouton **Power Switch (Interrupteur d'alimentation)** pour le mettre en position Off (Arrêt). Si vous utilisez uniquement le bouton Power (Alimentation) de la télécommande pour la mise hors tension, le projecteur passe en mode veille et la batterie intégrée continue de consommer de l'énergie.

Réglage de l'image projetée

Réglage de la hauteur du projecteur et de l'angle de projection

Le projecteur est équipé d'un (1) support intelligent. Régler le support modifie la hauteur du projecteur et l'angle de projection verticale. Réglez soigneusement le support pour ajuster finement la position de l'image projetée.

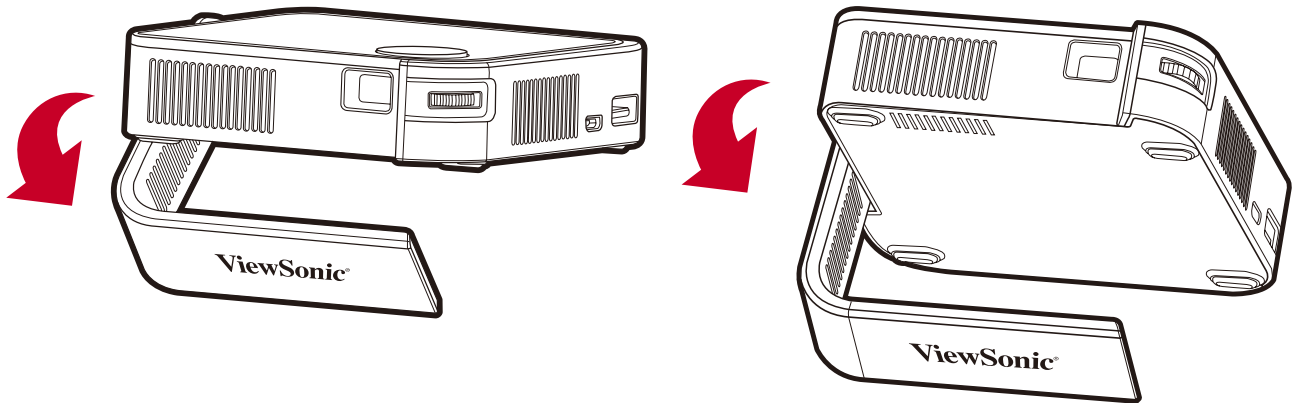

REMARQUE :

- Si le projecteur n'est pas placé sur une surface plane ou si l'écran et le projecteur ne sont pas perpendiculaires, l'image projetée peut devenir trapézoïdale. Cependant, la fonction « Auto Vertical Keystone (Trapèze verticale automatique) » corrige automatiquement le problème.
- Il n'est pas conseillé d'utiliser le support intelligent à 90 degrés.

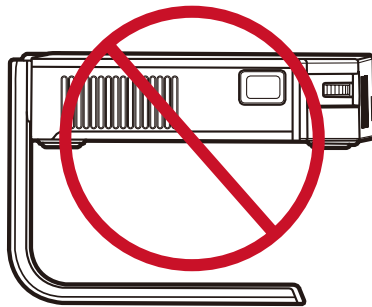

Réglage de la mise au point

Pour régler la mise au point de l'image à l'écran, déplacez lentement la bague de mise au point vers l'avant ou l'arrière.

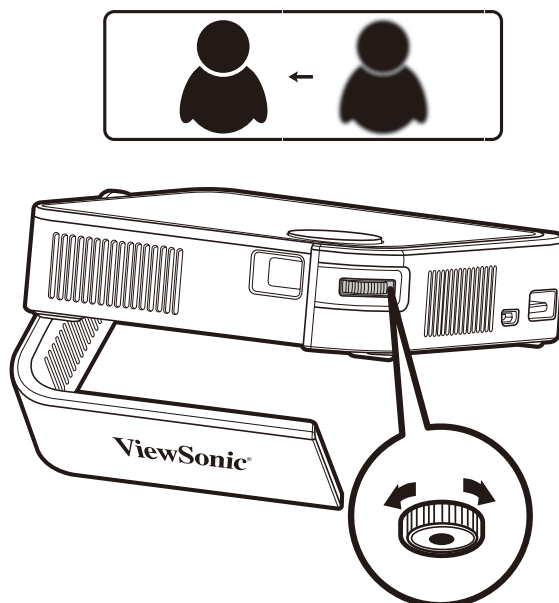

Première activation

Si le projecteur est activé pour la première fois, vous devez sélectionner votre langue préférée, l'orientation de projection et les paramètres réseau. Suivez les instructions à l'écran en utilisant les boutons **OK** et **Haut/Bas/Gauche/Droite** sur la télécommande. L'apparition de l'écran « Fin » indique que le projecteur est prêt à être utilisé.

Langue préférée

Sélectionnez la langue souhaitée et appuyez sur **OK** pour confirmer la sélection.

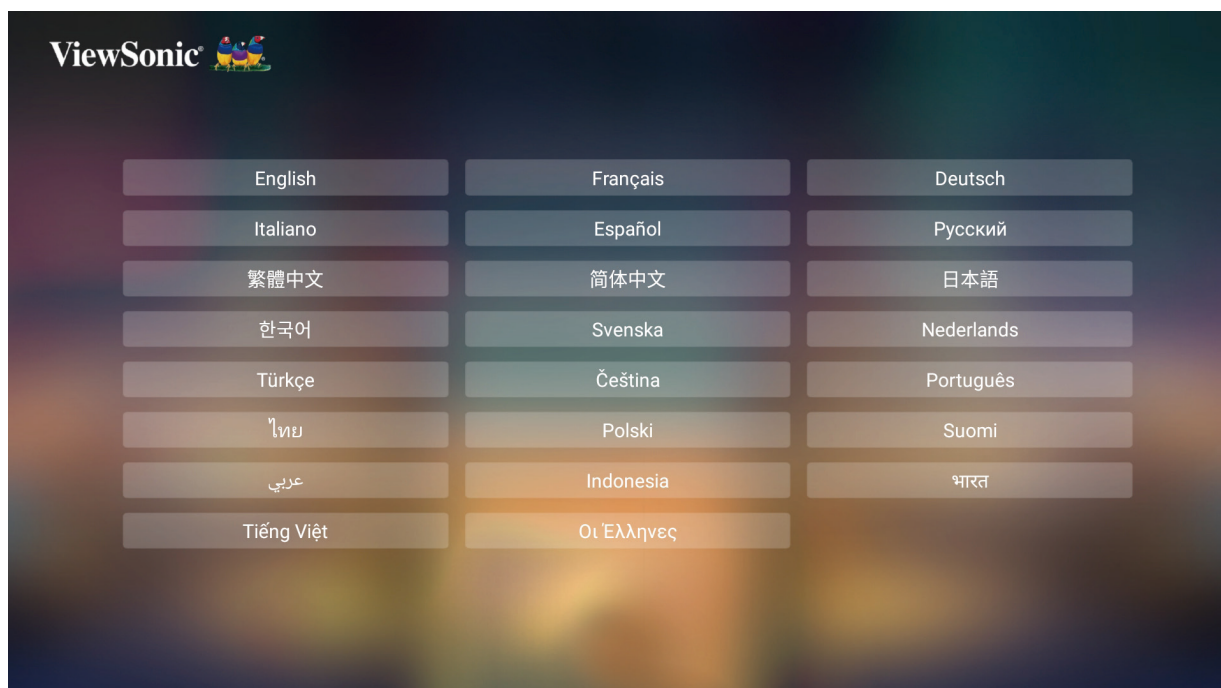

Orientation de projection

Sélectionnez l'orientation de projection préférée et appuyez sur **OK** pour confirmer la sélection. Pour plus d'informations, consultez la page 13.



Network Settings (Paramètres de réseau)

Sélectionnez l'une des options Wi-Fi disponibles. Pour plus d'informations, consultez la page 23.



Arrêt du projecteur

1. Appuyez sur l'**Power Switch (Interrupteur d'alimentation)** du projecteur ou appuyez sur le bouton **Power (Alimentation)** de la télécommande.
2. Appuyez sur le bouton **Power (Alimentation)** de la télécommande et le message suivant apparaît :

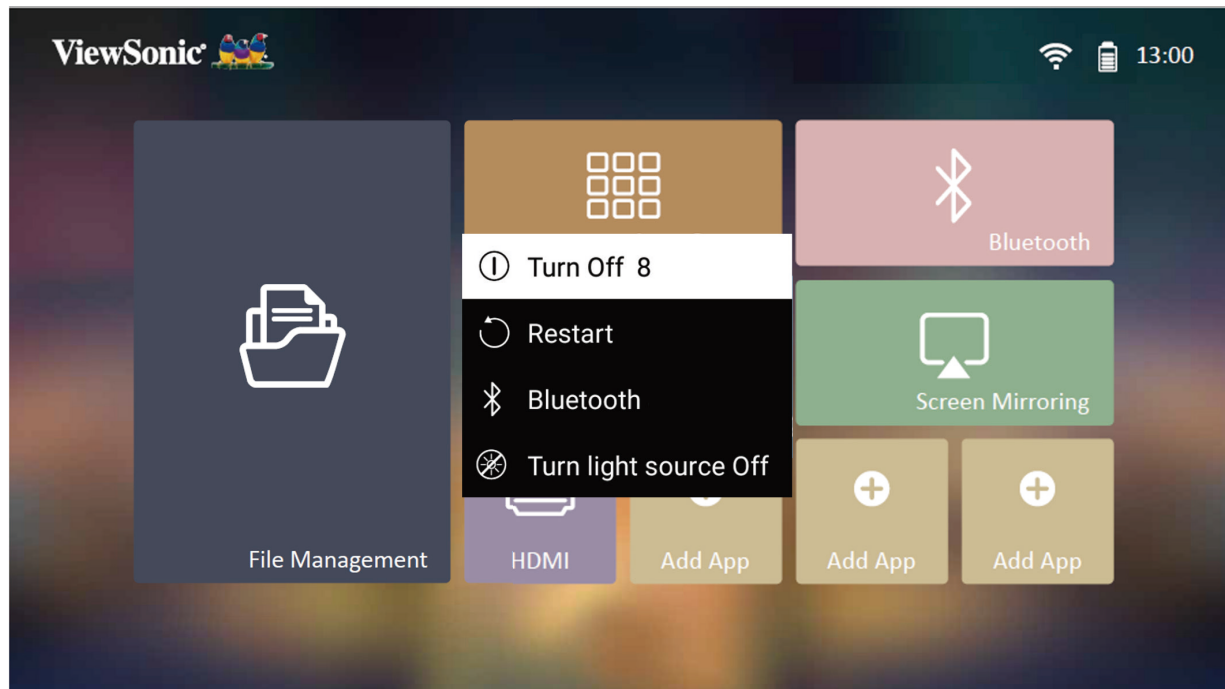

3. Appuyez sur les boutons **Haut/Bas** sur la télécommande pour sélectionner **Turn Off (Éteindre)** et appuyez sur **OK** sur la télécommande.

REMARQUE : Lorsqu'il n'est pas utilisé, appuyez sur le bouton **Power Switch (Interrupteur d'alimentation)** pour le mettre en position Off (Arrêt). Si vous utilisez uniquement le bouton Power (Alimentation) de la télécommande pour la mise hors tension, le projecteur passe en mode veille et la batterie intégrée continue de consommer de l'énergie.

Source d'entrée sélectionnée - Arborescence de l'affichage à l'écran (OSD)

Une fois votre source d'entrée sélectionnée, vous pouvez régler les menus **Image Setting (Paramètres d'image)** et **Advanced (Avancé)**.

Menu principal	Sous-menu	Option de menu		
Image Setting (Paramètre d'image)	Color Mode (Mode couleurs)	Brightest (Intensité élevée)		
		TV		
		Movie (Film)		
		Gaming (Jeux)		
		User 1 (Utilisateur 1)		
		User 2 (Utilisateur 2)		
	Brightness (Luminosité)	(-/+, 0~100)		
	Contrast (Contraste)	(-/+, 0~100)		
	Color Temp (Température de couleur)	6 500K		
		7 500K		
		9 300K		
		User (Utilisateur)	Red Gain (Gain rouge)	(-/+, 0~199)
			Green Gain (Gain vert)	(-/+, 0~199)
			Blue Gain (Gain bleu)	(-/+, 0~199)
			Red Offset (Décalage rouge)	(-/+, 0~100)
			Green Offset (Décalage vert)	(-/+, 0~100)
			Blue Offset (Décalage bleu)	(-/+, 0~100)
	Tint (Teinte)	(-/+, 0~100)		
	Saturation	(-/+, 0~100)		
	Sharpness (Netteté)	(-/+, 0~100)		

Menu principal	Sous-menu	Option de menu	
Image Setting (Paramètre d'image)	Gamma	1.8	
		2.0	
		2.2	
		2.35	
		2.5	
		sRGB (sRGB)	
		Cubic (Cubique)	
	Reset Current Color Settings (Réinitialiser les paramètres de couleur actuels)	Yes (Oui)	
		Cancel (Annuler)	
Advanced (avancée)	Aspect Ratio (Rapport D'Aspect)	Auto	
		4:3	
		16:9	
	HDMI Settings (Paramètres HDMI)	Range (Portée)	Auto
			Full (Plein)
			Limited (Limité)

Menu principal	Sous-menu	Option de menu	
Advanced (avancée)	3D Settings (Réglages 3D)	3D Sync (Sync 3D)	Auto
			Off (Désactiver)
			Frame Sequential (Trame séquentielle)
			Frame Packing (Encapsulage de trame)
			Top-Bottom (Haut-Bas)
			Side-by-Side (Côte à côte)
		3D Sync Invert (Inverser sync 3D)	Disable (Désactiver)
			Invert (Inverser)
	JBL	Audio Volume (Volume audio)	(-/+ , 0~20)
		Mute (Muet)	Off (Désactiver)
			On (Activer)
	Light Source Level (Niveau de la source lumineuse)	Full (Plein)	
		Eco (Mode eco)	
	Information (Informations)	Source	Ex. HDMI
		Resolution (Résolution)	Ex. 1920 x 1080 @ 60Hz
		3D Format (Format 3D)	Ex. Frame Packing (Encapsulage de trame)

Image Setting Menu (Menu Paramètres d'image)

Une fois votre source d'entrée sélectionnée, vous pouvez régler le menu **Image Setting (Paramètres d'image)**.

Pour accéder au menu **Image Setting (Paramètres d'image)** :

1. Appuyez sur **Setting (Paramètre)** sur la télécommande.

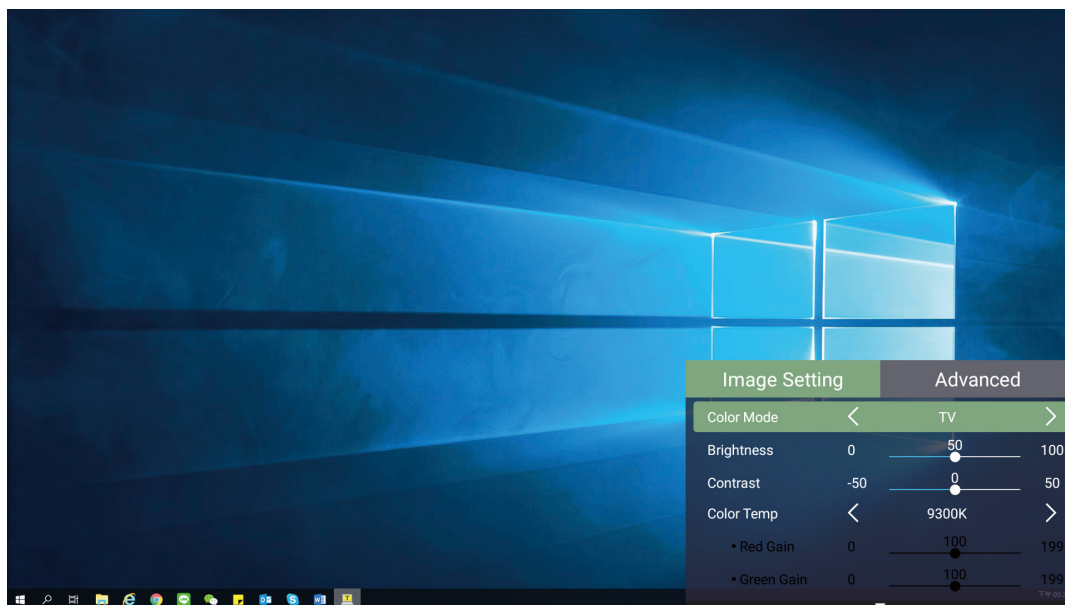

2. Utilisez les boutons **Haut/Bas** pour sélectionner un menu.

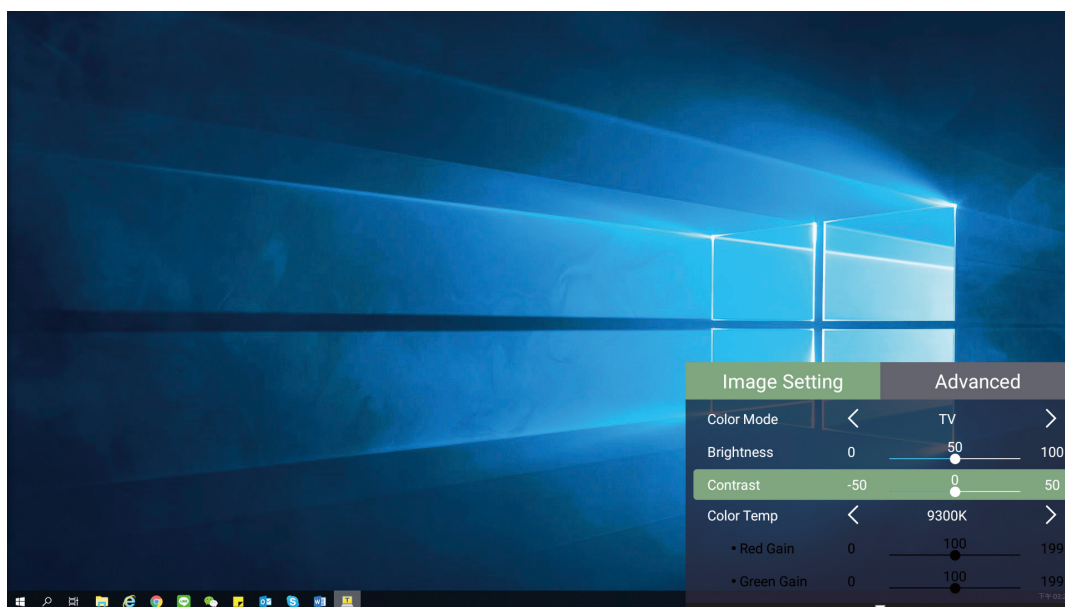

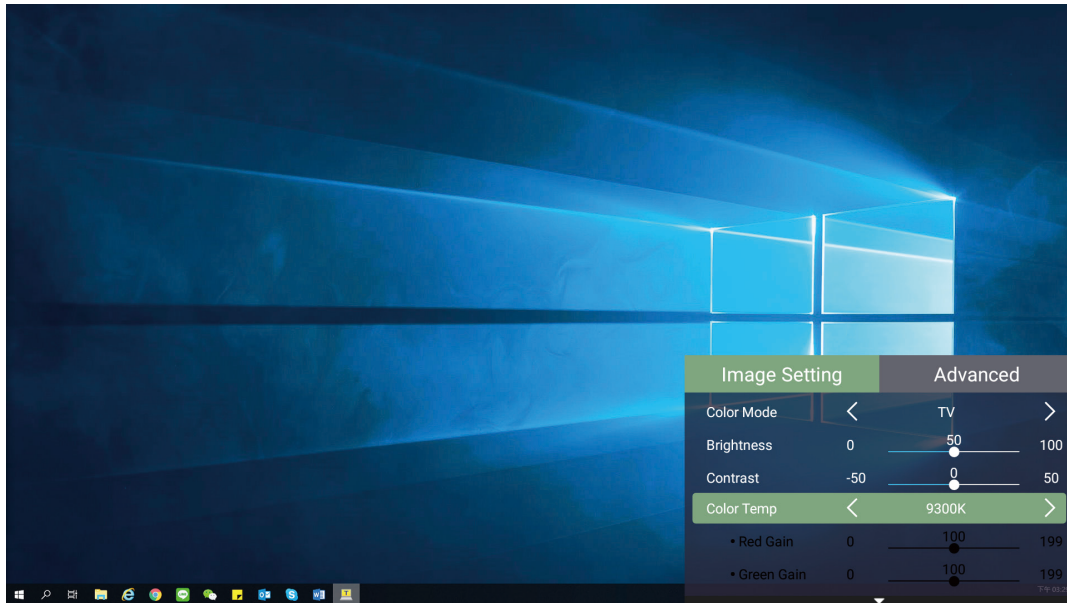

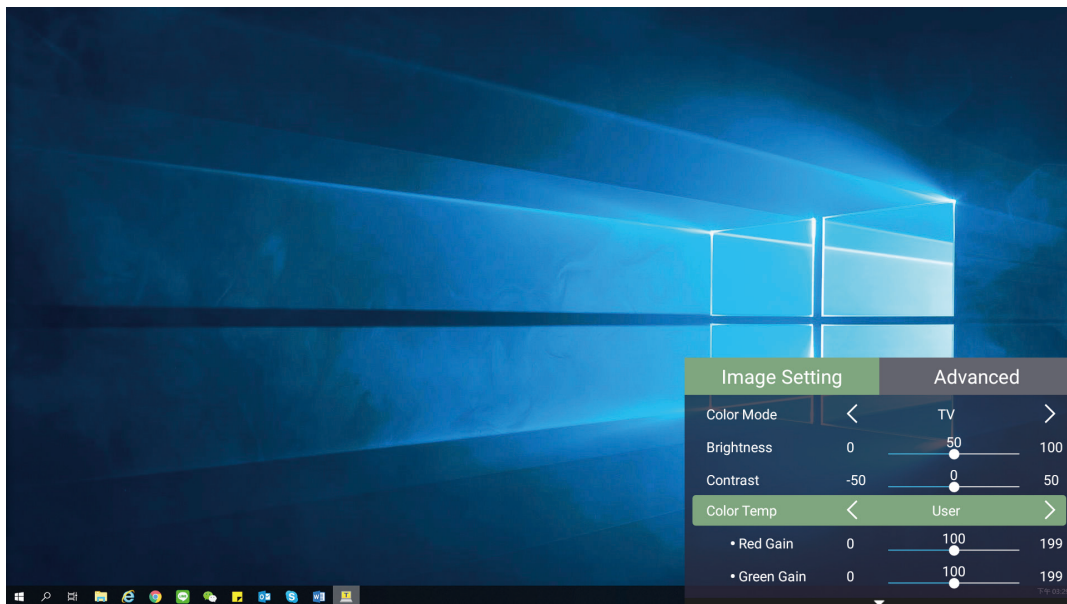

3. Utilisez ensuite les boutons **Gauche/Droite** pour accéder au(x) sous-menu(s) et/ou régler les paramètres.



4. Appuyez sur le bouton **Return (Retour)** pour accéder au menu précédent ou quitter.

Option de menu	Description
<p>Color Mode (Mode couleurs)</p>	<p>Le projecteur dispose de plusieurs modes d'image prédéfinis pour vous permettre de choisir le mode adapté à votre environnement d'exploitation et au signal d'entrée.</p> <p><u>Brightest (Intensité élevée)</u></p> <p>Optimise la luminosité de l'image projetée. Ce mode est adapté aux environnements où une luminosité très élevée est requise, tels que les pièces bien éclairées.</p> <p><u>TV</u></p> <p>Optimisé pour regarder des sports dans des environnements bien éclairés.</p> <p><u>Gaming (Jeux)</u></p> <p>Conçu pour jouer à des jeux vidéo.</p> <p><u>Movie (Film)</u></p> <p>Adapté aux films colorés, aux séquences vidéo provenant de caméras numériques ou aux DV via l'entrée PC. Optimisé pour les environnements à faible luminosité.</p> <p><u>User 1 (Utilisateur 1)/User 2 (Utilisateur 2)</u></p> <p>Rappelle les paramètres personnalisés de l'utilisateur.</p> <p>REMARQUE : Prend uniquement en charge l'entrée de signal HDMI/USB-C.</p>
<p>Brightness (Luminosité)</p>	<p>Plus la valeur est élevée, plus l'image est lumineuse. Des valeurs plus basses entraînent une image plus sombre.</p> <div data-bbox="600 1458 1321 1659">  <div data-bbox="600 1630 1321 1659"> 0 50 100 </div> </div>
<p>Contrast (Contraste)</p>	<p>Utilisez-le pour définir le niveau de crête de blanc après avoir réglé le paramètre Brightness (Luminosité) afin de l'adapter à votre entrée sélectionnée et à l'environnement de visualisation.</p> <div data-bbox="582 1883 1337 2085">  <div data-bbox="582 2056 1337 2085"> 0 50 100 </div> </div>

Option de menu	Description
Color Temp (Température de couleur)	<p>Sélectionnez le réglage de température de couleur.</p> <ul style="list-style-type: none"> • 6 500K : Conserve une coloration blanche normale. • 7 500K : Une température de couleur plus élevée, plus froide que 6 500K. • 9 300K : La température de couleur la plus élevée fait apparaître l'image plus bleutée. • User Color (Couleur de l'utilisateur) : Régle les valeurs de rouge, vert et bleu comme souhaité.
Tint (Teinte)	<p>Plus la valeur est élevée, plus l'image devient verdâtre. Plus la valeur est faible, plus l'image devient rougeâtre.</p>
Saturation	<p>Désigne la quantité de cette couleur dans une image vidéo. Des valeurs inférieures produisent des couleurs moins saturées ; en fait, une valeur de « 0 » supprime complètement cette couleur de l'image. Si la saturation est trop élevée, cette couleur sera trop vive et irréaliste.</p>
Sharpness (Netteté)	<p>Une valeur élevée permet d'obtenir une image plus nette ; une valeur basse adoucit l'image.</p>
Gamma	<p>Désigne la relation entre la luminosité de la source d'entrée et de l'image.</p>
Reset Current Color Settings (Réinitialiser les paramètres de couleur actuels)	<p>Repasse les paramètres de couleur actuels à leurs valeurs par défaut.</p>

Advanced Setting Menu (Menu Paramètres avancés)

Une fois votre source d'entrée sélectionnée, vous pouvez régler le menu **Advanced (Avancé)**.

Pour accéder au menu **Advanced (Avancé)** :

1. Appuyez sur **Setting (Paramètre)** sur la télécommande.

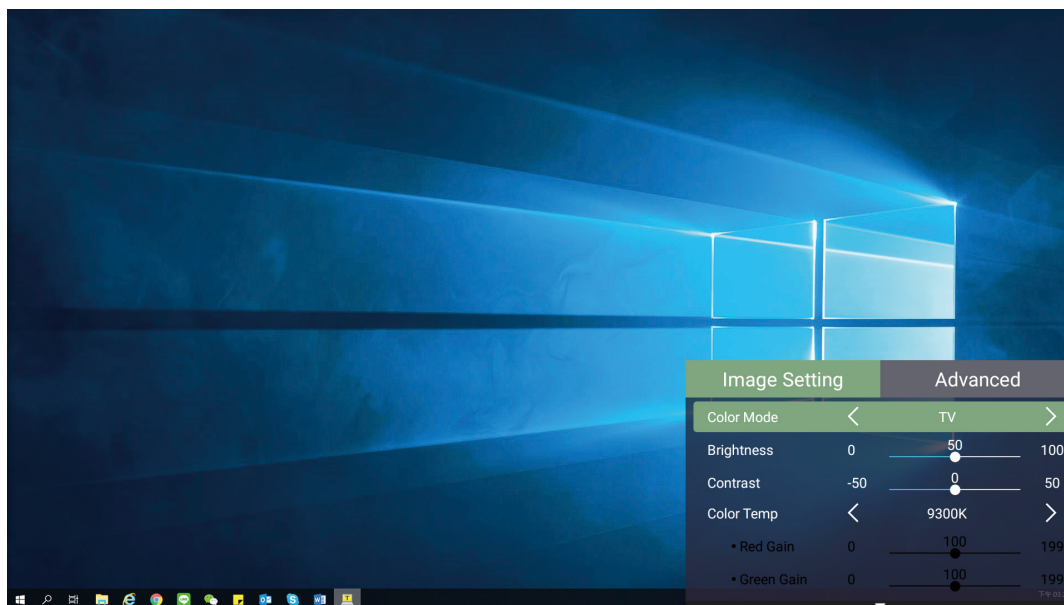

2. Appuyez sur le bouton **Droit** pour accéder au menu **Advanced (Avancé)**.

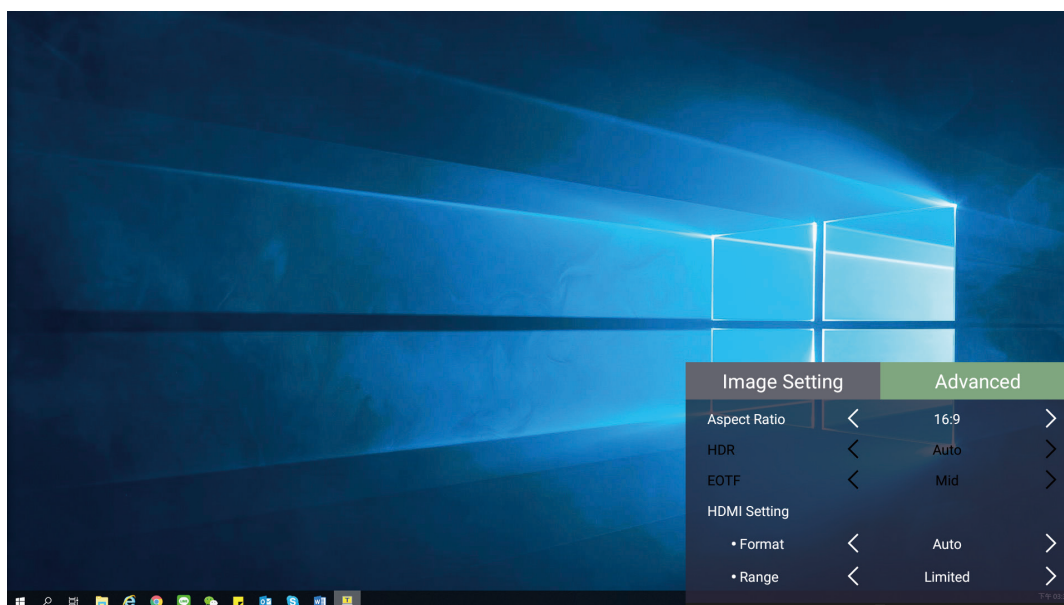

3. Utilisez les boutons **Haut/Bas** pour sélectionner un menu.

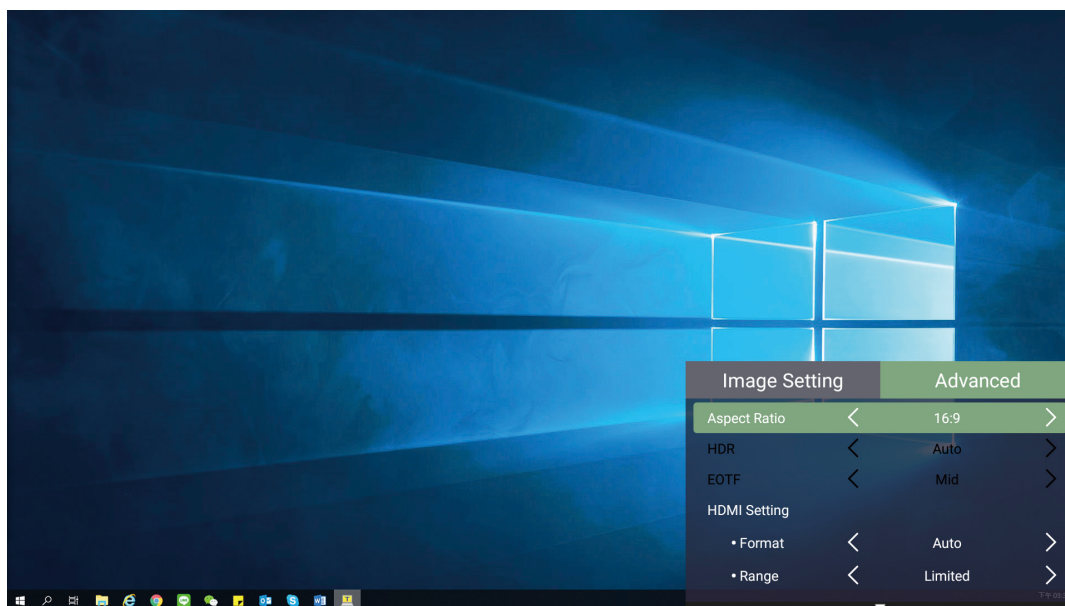

4. Utilisez ensuite les boutons **Gauche/Droite** pour accéder au(x) sous-menu(s) et/ou régler les paramètres.

5. Appuyez sur le bouton **Return (Retour)** pour accéder au menu précédent ou quitter.

Option de menu	Description
Aspect Ratio (Rapport D'Aspect)	<p>Le format correspond au rapport entre la largeur de l'image et sa hauteur. Le traitement numérique du signal permet aux périphériques d'affichage numérique, comme ce projecteur, d'agrandir l'image et de la mettre à l'échelle de manière dynamique, en lui donnant un aspect différent de celui du signal d'entrée.</p> <p>REMARQUE : Prend uniquement en charge l'entrée de signal HDMI.</p> <p><u>Auto</u></p> <p>Met une image à l'échelle proportionnellement pour qu'elle soit adaptée à la résolution native dans sa largeur horizontale. Cette option est adaptée aux images en entrée qui ne sont pas au format 4:3 ou 16:9 si vous souhaitez tirer le meilleur parti de l'écran sans modifier le rapport d'aspect de l'image.</p> <p><u>4:3</u></p> <p>Met une image à l'échelle pour qu'elle soit affichée au centre de l'écran avec un rapport d'aspect 4:3. Cette option est adaptée aux images 4:3, telles que les images des moniteurs d'ordinateur, des téléviseurs à définition standard et des films DVD au format 4:3, car il les affiche sans altération de leur aspect.</p> <p><u>16:9</u></p> <p>Met une image à l'échelle pour qu'elle soit affichée au centre de l'écran avec un rapport d'aspect 16:9. Cette option est adaptée aux images déjà au format 16:9, telles que les images des téléviseurs haute définition.</p>
HDMI Settings (Paramètres HDMI)	<p><u>Range (Portée)</u></p> <p>Sélectionnez une plage de couleurs adaptée en fonction de la configuration de la plage de couleurs de l'appareil de sortie connecté.</p> <ul style="list-style-type: none"> • Full (Plein) : Règle la plage de couleurs entre 0 et 255. • Limited (Limité) : Règle la plage de couleurs entre 15 et 235. • Auto : Règle le projecteur pour détecter automatiquement la plage du signal d'entrée.

Option de menu	Description
3D Settings (Réglages 3D)	<p>Vous permet de regarder des films, des vidéos et des événements sportifs 3D d'une manière plus réaliste en restituant la profondeur des images lorsque vous portez des lunettes 3D.</p> <p><u>3D Sync (Sync 3D)</u></p> <p>Réglez et choisissez parmi : Automatic (Automatique), Off (Désactivé), Frame Sequential (Trame séquentielle), Frame Packing (Encapsulage de trame), Top-Bottom (Haut-Bas), Side-by-Side (Côte à côte).</p> <p><u>3D Sync Invert (Inverser sync 3D)</u></p> <p>Autorise la correction si la profondeur de l'image 3D est inversé.</p>
JBL	Ajuste les paramètres audio.
Light Source Level (Niveau de la source lumineuse)	<p>Sélectionner la consommation électrique appropriée de la LED.</p> <p><u>Full (Plein)</u></p> <p>100 %</p> <p><u>Eco (Mode eco)</u></p> <p>70%</p>
Information (Informations)	Affiche la source et la résolution d'entrée.

> Utilisation du projecteur

Cette section présente l'**Home Screen (Écran D'Accueil)** et ses menus.

Home Screen (Écran Accueil)

L'**Home Screen (Écran D'Accueil)** s'affiche chaque fois que vous démarrez le projecteur. Pour naviguer dans l'**Home Screen (Écran D'Accueil)**, utilisez simplement les boutons directionnels de la télécommande. Vous pouvez revenir à l'**Home Screen (Écran D'Accueil)** principal à tout moment en appuyant sur le bouton **Home (Accueil)** de la télécommande, quelle que soit la page dans laquelle vous vous trouvez.

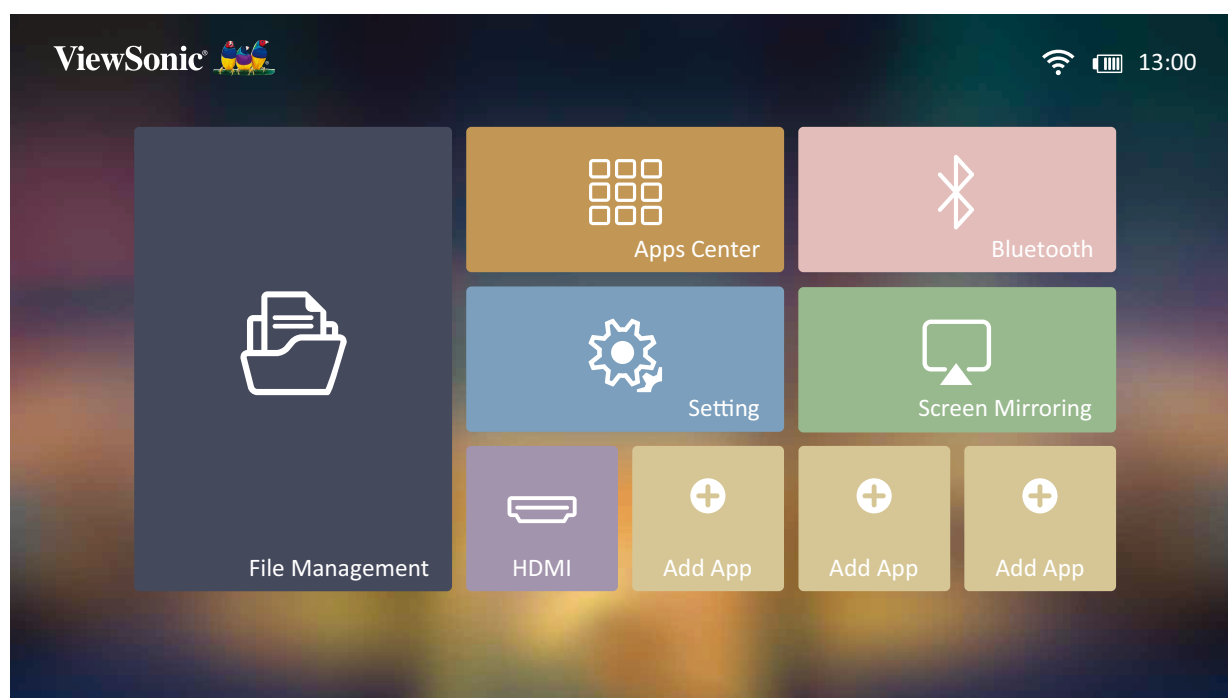

Menu	Description
File Management (Gestion des fichiers)	Fournit une interface utilisateur pour gérer les fichiers et les dossiers.
Apps Center (Centre d'applications)	Accédez et visualisez toutes les applications installées.
Bluetooth	Sélectionnez le mode Bluetooth approprié.
Setting (Paramètre)	Permet de gérer différentes catégories, telles que : Paramètres réseau, Paramètres de base et avancés, Date et heure, Mise à jour du firmware et Informations système.
Screen Mirroring (Mise en miroir de l'écran)	Mettez l'écran de votre appareil personnel en miroir via le projecteur.
HDMI	Passez à la source d'entrée HDMI.
Add App (Ajouter une application)	Sélectionnez vos applications favorites et ajoutez-les à l' Home Screen (Écran D'Accueil) .

Home Screen (Écran D'Accueil) - Arborescence du menu à l'écran (OSD)

Menu principal	Sous-menu	Option de menu			
File Management (Gestion des fichiers)					
Apps Center (Centre d'applications)	Aptoide				
Bluetooth	Bluetooth Speaker (Haut-parleur Bluetooth)				
	Bluetooth Pairing (Appairage Bluetooth)				
	Bluetooth Out (Sortie Bluetooth)				
Setting (Paramètre)	Network Settings (Paramètres de réseau)	Wi-Fi	Off (Désactiver)		
			On (Activer)	SSID :	
				Configure IP (Configurer IP)	
				IP Address (Adresse IP)	
				Subnet Mask (Masque de sous-réseau)	
				Default Gateway (Passerelle par défaut)	
				DNS Server (Serveur DNS)	
				Others (Autres)	
	Date & Time (Date et heure)	Automatic Date & Time (Date et heure automatique)	Off (Désactiver)		
			On (Activer)		
		Date			
		Time (Heure)			
		Time Zone (Fuseau horaire)			
		Time Format (Format de l'heure)	12 Hours (12 heures)		
			24 Hours (24 heures)		

Menu principal	Sous-menu	Option de menu		
Setting (Paramètre)	Basic settings (Paramètres de base)	Language (Langue)	English	
			French	
			German	
			Italian	
			Spanish	
			Russian	
			繁體中文	
			簡體中文	
			日本語	
			韓語	
			Swedish	
			Dutch	
			Turkish	
			Czech	
			Portuguese	
			Thai	
			Polish	
			Finnish	
			Arabic	
			Indonesian	
			Hindi	
			Vietnam	
			Greek	
		Projector Projection (Projection du projecteur)	Front Table (Sol avant)	
			Front Ceiling (Plafond avant)	
			Rear Table (Sol arrière)	
			Rear Ceiling (Plafond arrière)	
		Keystone (Trapèze)	Manual (Manuel)	(-/+ , -40~40)
			Auto V Keystone (Trapèze V auto)	Disable (Désactiver)
				Enable (Activer)

Menu principal	Sous-menu	Option de menu		
Setting (Paramètre)	Advanced Settings (Réglages avancés)	Power On Source (Source de mise sous tension)	Home (Accueil)	
			HDMI	
		Power On/Off Ring Tone (Bip de mise sous/hors tension)	Off (Désactiver)	
			On (Activer)	
		Smart Energy (Énergie intelligente)	Auto Power Off (Arrêt Auto)	Off (Désactiver)
				10 minutes
				20 minutes
				30 minutes
			Sleep Timer (Minuteur de veille)	Off (Désactiver)
				30 minutes
				1 hour (1 heure)
				2 hour (2 heures)
				3 hour (3 heures)
				4 hour (4 heures)
				8 hour (8 heures)
				12 hour (12 heures)
			Power Saving (Économie d'énergie)	On (Activer)
				Off (Désactiver)
		JBL	Audio Volume (Volume audio)	(-/+, 0~20)
			Mute (Muet)	Off (Désactiver)
				On (Activer)
		Light Source Level (Niveau de la source lumineuse)	Full (Plein)	
			Eco (Mode eco)	

Menu principal	Sous-menu	Option de menu		
Setting (Paramètre)	Advanced Settings (Réglages avancés)	High Altitude Mode (Mode haute altitude)	Off (Désactiver)	
			On (Activer)	
		Reset Settings (Réinitialiser réglages)	Yes (Oui)	
			Cancel (Annuler)	
		Reset to Factory Default (Réinitialiser aux valeurs d'usine par défaut)	Yes (Oui)	
			Cancel (Annuler)	
	Firmware Upgrade (Mise à jour du micrologiciel)	Software Update Online (Mise à jour du logiciel en ligne)		
		Software Update by USB (Mise à jour du logiciel par USB)		
		OTA Reminder (Rappel OTA)	On (Activer)	
			Off (Désactiver)	
		Software Version (Version du logiciel)		
		Information (Informations)	Light Source Hours (Heures de source de lumière)	
	System Version (Version du système)			
	Memory Information (Informations mémoire)		XX GB of XX GB Used (XX Go sur XX Go utilisés)	
	Wi-Fi Mac Address (Adresse MAC Wi-Fi)			
	Serial Number (Numéro de série)			
	Screen Mirroring (Mise en miroir de l'écran)			
	HDMI			
	Add App (Ajouter une application)			
Add App (Ajouter une application)				
Add App (Ajouter une application)				

Utilisation des menus

File Management (Gestion des fichiers)

Gérez facilement les fichiers et les dossiers.

1. Sélectionner : **Home (Accueil) > File Management (Gestion de fichiers)**.

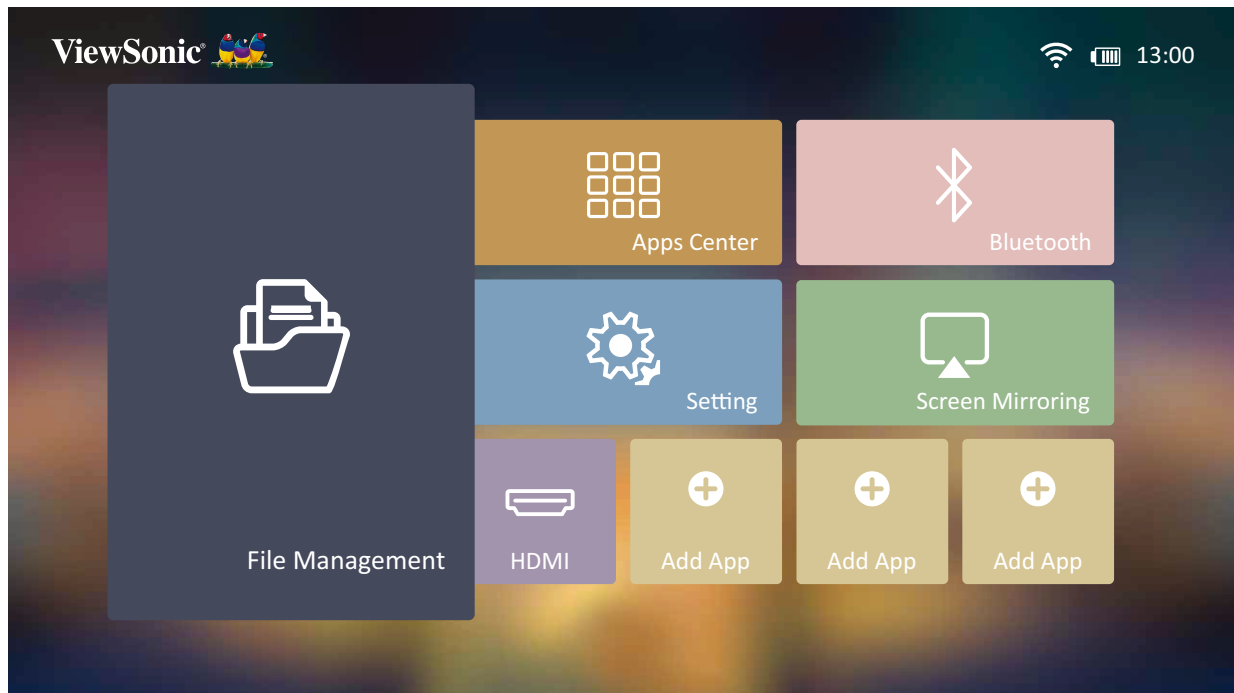

2. Sélectionnez un appareil dans la liste des sources. Utilisez les boutons de direction pour sélectionner le fichier souhaité. Appuyez ensuite sur **OK** sur la télécommande pour ouvrir le fichier sélectionné.

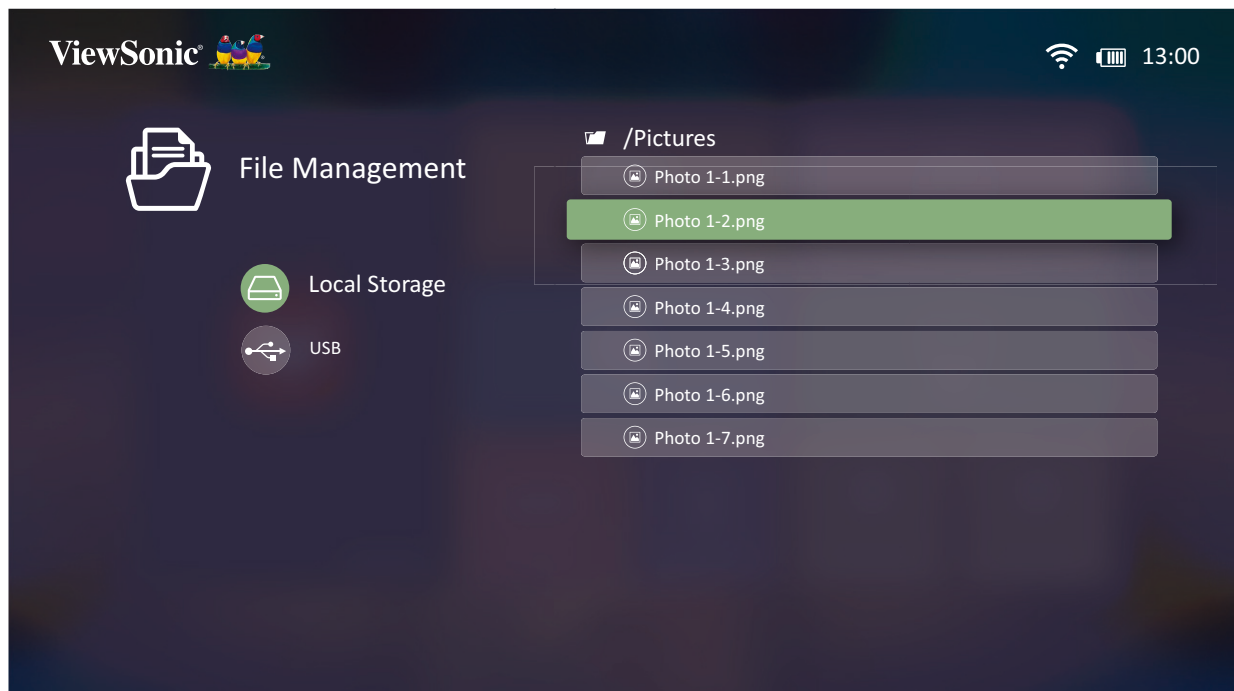

3. Appuyez sur le bouton **Return (Retour)** pour accéder à un niveau précédent.

REMARQUE : Appuyez sur le bouton **Home (Accueil)** de la télécommande pour revenir à l'**Home Screen (Écran D'Accueil)** à tout moment.

Comment éditer un fichier

1. Depuis **File Management (Gestion de fichiers)**, appuyez et maintenez le bouton **OK** enfoncé pendant trois (3) secondes.
2. Une case à cocher apparaît devant chaque fichier. Utilisez les boutons de direction et appuyez sur **OK** pour sélectionner un ou plusieurs fichiers.

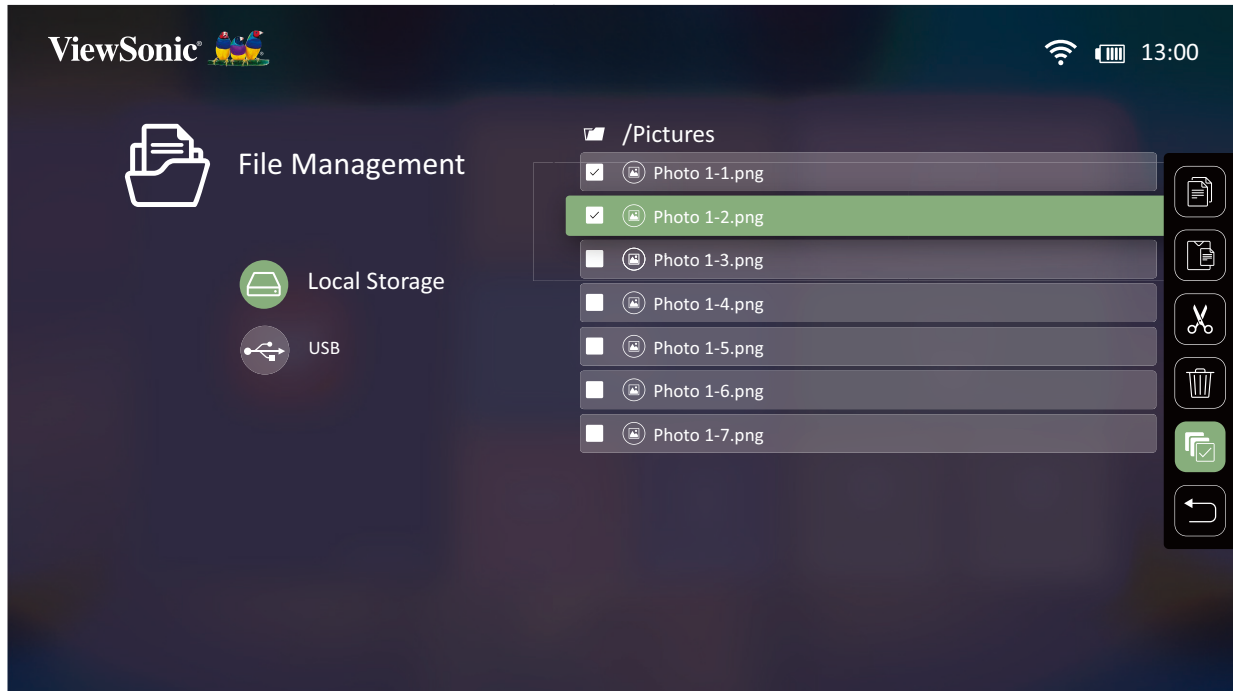



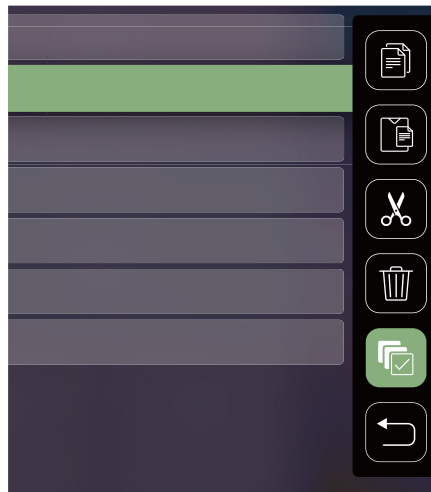



















3. En appuyant sur le bouton **Droite**, les actions Copy (Copier), Paste (Coller), Cut (Couper), Delete (Supprimer), Select All (Tout sélectionner) et Return (Retour) peuvent être utilisées.



4. Sélectionnez l'action de votre choix et appuyez sur **OK** pour l'exécuter.
5. Si vous exécutez Copy (Copier) ou Cut (Couper), sélectionnez votre dossier de destination pour terminer le processus.

Comment utiliser les boutons de la barre de contrôle multimédia

Les boutons de la barre de contrôle multimédia apparaissent à l'écran si un fichier vidéo, musical ou photo est sélectionné pour être ouvert.

Image		Vidéo		Musique	
	Retour		Retour		Retour
	Lire		Retour		Lire
	Suivant		Lire		Pause
	Zoom avant		Pause		Suivant
	Zoom arrière		Avance rapide		Mode aléatoire
	Rotation (gauche)		Suivant		Tout répéter
	Rotation (droite)		Ctrl volume		Répéter une piste
					Liste de lecture
					Informations

REMARQUE :

Conseils pour l'utilisation de l'USB

En cas d'utilisation de l'USB pour la lecture et/ou le stockage, veuillez noter ce qui suit :

1. Certains dispositifs de stockage USB peuvent ne pas être compatibles.
2. Si vous utilisez une rallonge USB, le périphérique USB peut ne pas reconnaître l'USB.
3. Utilisez uniquement des dispositifs de stockage USB formatés avec le système de fichiers Windows FAT32 ou NTFS.
4. Les fichiers volumineux nécessitent plus de temps pour être chargés.
5. Les données sur les dispositifs de stockage USB peuvent être endommagées ou perdues. Sauvegardez les fichiers importants.

Formats de fichiers pris en charge

Formats multimédia

Extension	Type	Codec
.xvid	Vidéo	Xvid, H.264
.avi	Audio	MP3
.mp4 .m4v .mov	Vidéo	H.264/H.265/MPEG-4
	Audio	AAC
.mkv	Vidéo	H.264
.ts .trp .tp .mts .m2ts	Vidéo	H.264, MPEG-2
	Audio	MP3/AAC
.vob	Vidéo	MPEG-1, MPEG-2
	Audio	DVD-LPCM
.mpg	Vidéo	MPEG-1

Formats bureautiques

			Éléments	Voyants
I.	Fonction de visualisation de documents	1	doc/docx	Peut ouvrir et lire des documents au format doc/docx
		2	xls/xlsx	Peut ouvrir et lire des documents au format xls/xlsx
		3	ppt/pptx	Peut ouvrir et lire des documents au format ppt/pptx
		4	Pdf	Peut ouvrir et lire des documents au format pdf
II.	Prise en charge de la langue de l'interface	1	Interface prenant en charge 44 langues	Anglais, Chinois simplifié, Chinois (TW), Chinois (HK), Espagnol (LA), Français (EU), Portugais (EU), Portugais (BR), Allemand, Russe, Italien, Suédois, Espagnol (EU), Coréen, Arabe, Farsi, Serbe, Bosnien, Macédonien, Bulgare, Ukrainien, Grec, Norvégien, Danois, Tchèque, Hongrois, Slovaque, Polonais, Roumain, Finnois, Estonien, Letton, Lituanien, Anglais britannique, Slovène, Croate, Turc, Vietnamien, Bahasa Indonesia, Néerlandais, Malais, Thaïlandais, Hindi, Hébreu, Birman, Catalan.

Apps Center (Centre d'applications)

Affichez, lancez et désinstallez des applications.

1. Pour afficher vos applications, sélectionnez : **Home (Accueil) > Apps Center (Centre d'applications)**.

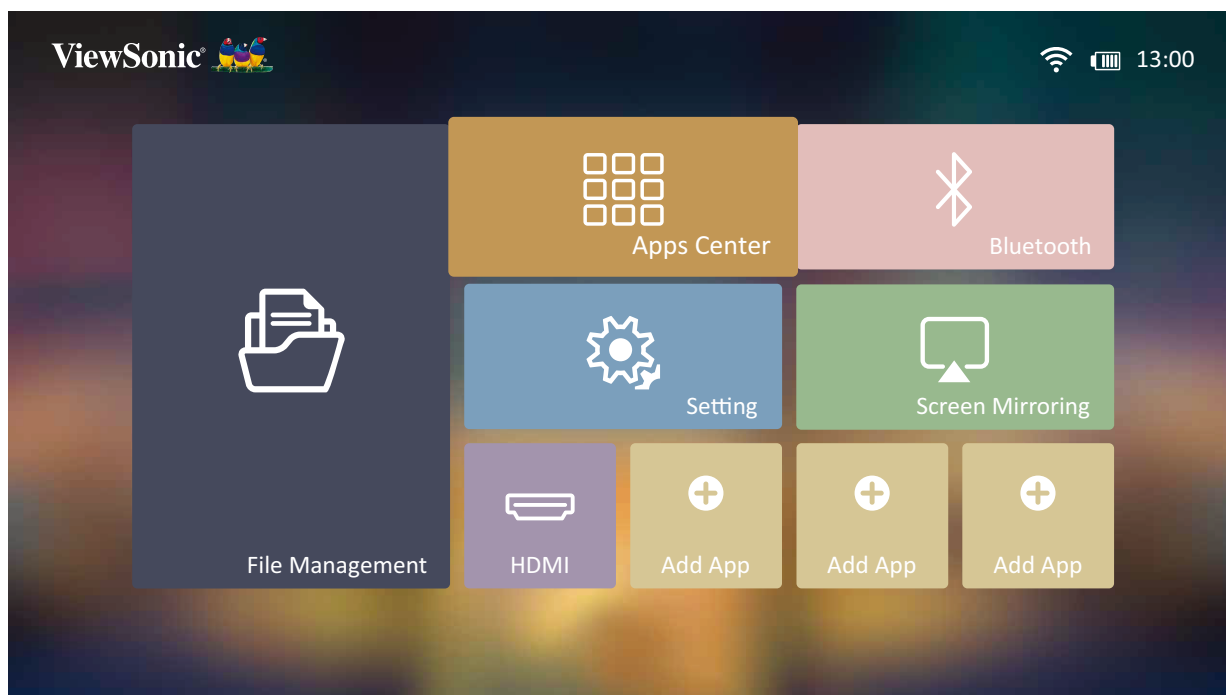

2. Utilisez les boutons de direction pour sélectionner l'application souhaitée. Appuyez ensuite sur **OK** sur la télécommande pour lancer l'application.

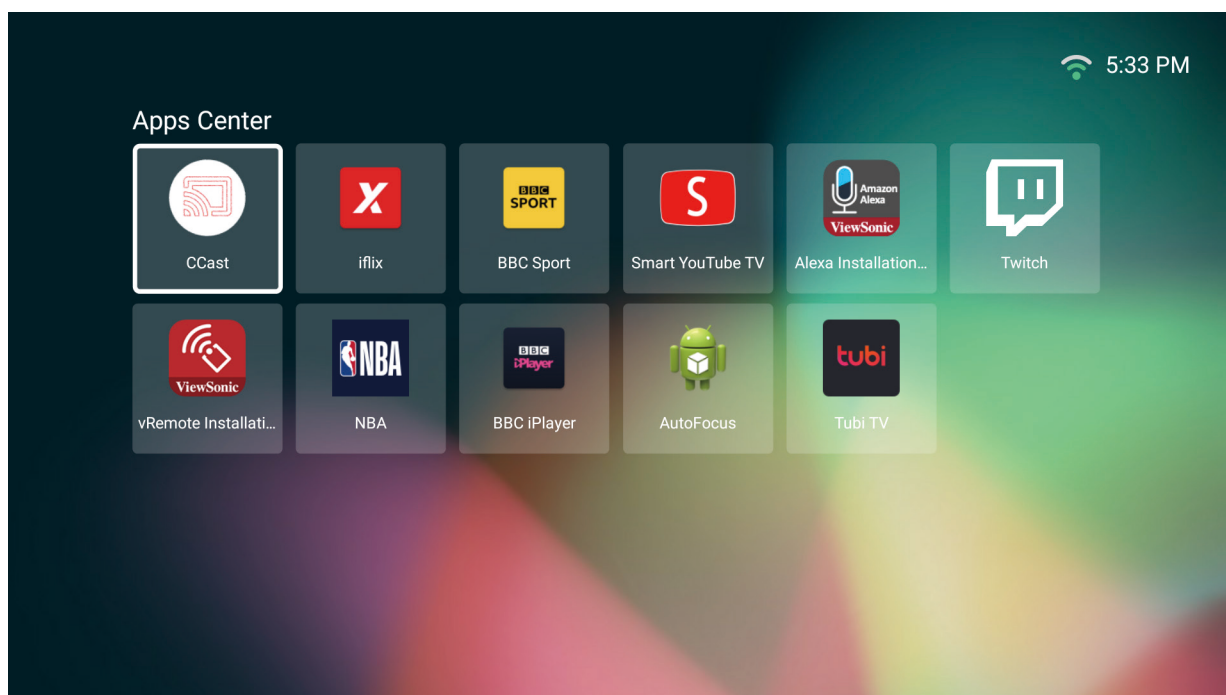

REMARQUE : Appuyez sur le bouton **Home (Accueil)** de la télécommande pour revenir à l'**Home Screen (Écran D'Accueil)** à tout moment.

Aptoide

Le projecteur dispose de l'app store Aptoide préchargé, qui permet aux utilisateurs de télécharger et d'installer différentes applications.

1. Sélectionner : **Home (Accueil) > Apps Center (Centre d'applications) > Aptoide.**

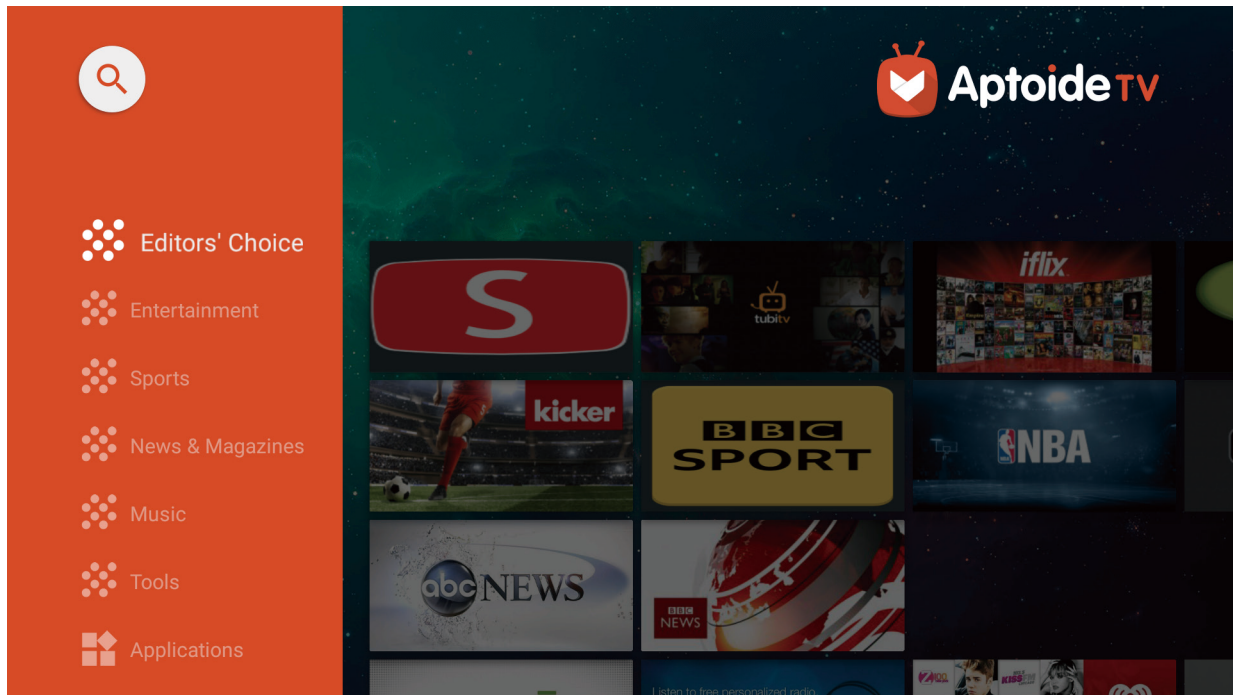

2. Utilisez les boutons de direction pour naviguer dans les options du menu. Lorsque vous trouvez votre application préférée, appuyez sur le bouton **OK** pour l'installer.

REMARQUE :

- Les utilisateurs peuvent installer des applications tierces par fichier .apk dans **File Management (Gestion de fichiers)**. Cependant, certaines applications tierces peuvent présenter des problèmes de compatibilité.
- Les applications non préchargées par ViewSonic peuvent ne pas être compatibles ni fonctionner correctement.
- Certaines applications peuvent nécessiter un clavier ou une souris.
- Certaines applications peuvent être spécifiques à une région.

To Uninstall Apps (Pour désinstaller des applications)

1. Ouvrez l'**Apps Center (Centre d'applications)** en sélectionnant : **Home (Accueil) > Apps Center (Centre d'applications)**.
2. Utilisez les boutons directionnels pour sélectionner l'application souhaitée.
3. Appuyez et maintenez le bouton **OK** de la télécommande enfoncé pendant trois (3) secondes. La boîte de dialogue ci-dessous apparaît :

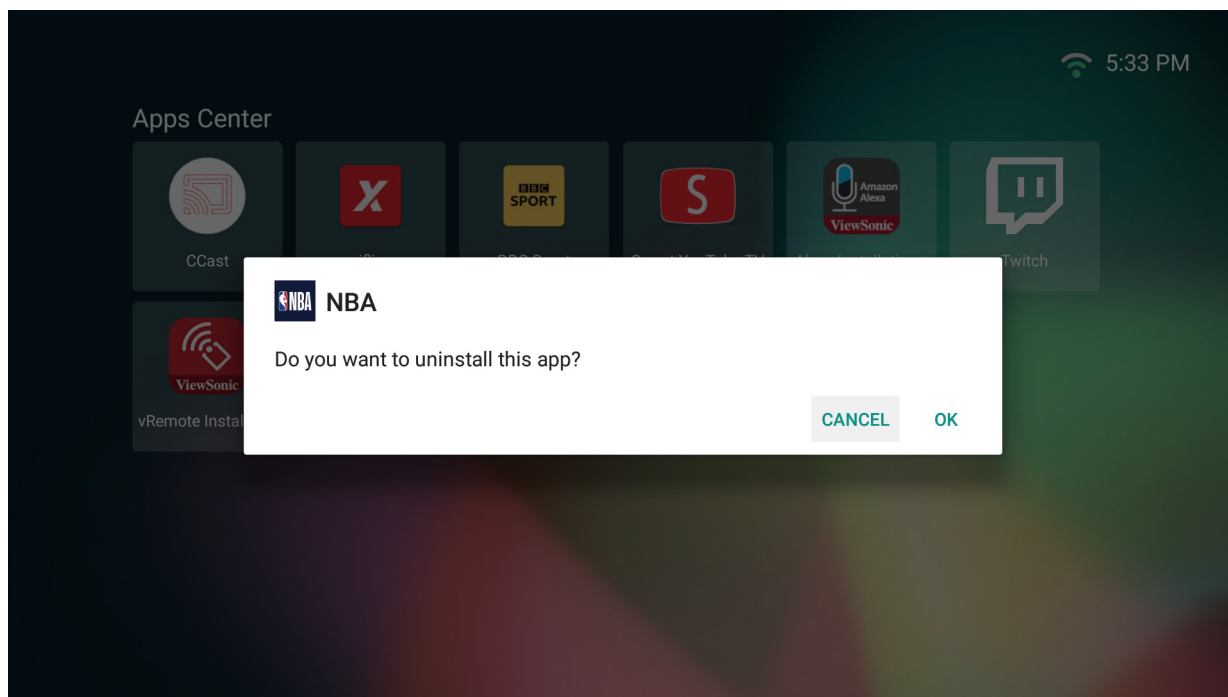

4. Sélectionnez **OK** pour désinstaller l'application.

REMARQUE : Appuyez sur le bouton **Home (Accueil)** de la télécommande pour revenir à l'**Home Screen (Écran D'Accueil)** à tout moment.

Bluetooth

Le projecteur est équipé de Bluetooth, qui permet à l'utilisateur de connecter son appareil sans fil pour la lecture audio. Pour plus d'informations, consultez la page « Connexion au Bluetooth » à la page 20.

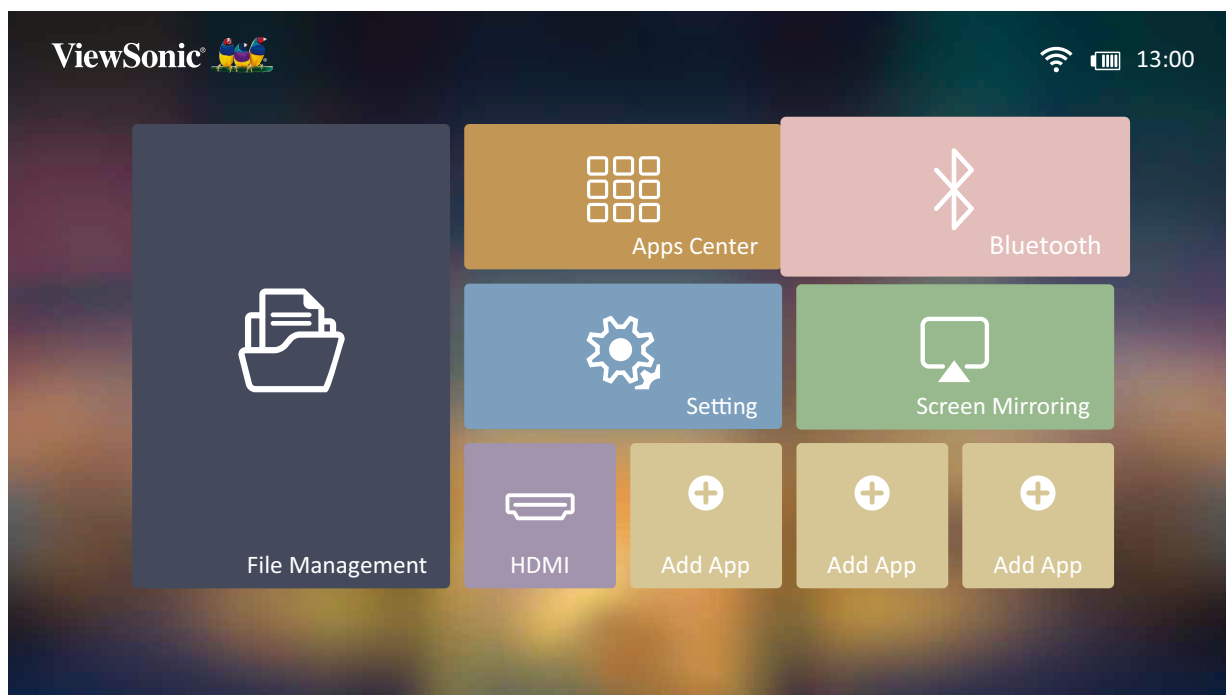

Setting (Paramètre)

Dans **Setting (Paramètre)**, vous pouvez régler les paramètres Network (Réseau), Basic (De base) et Advanced (Avancés), Date & Time (Date et heure), Firmware Update (Mise à jour du firmware) et visualiser des informations.

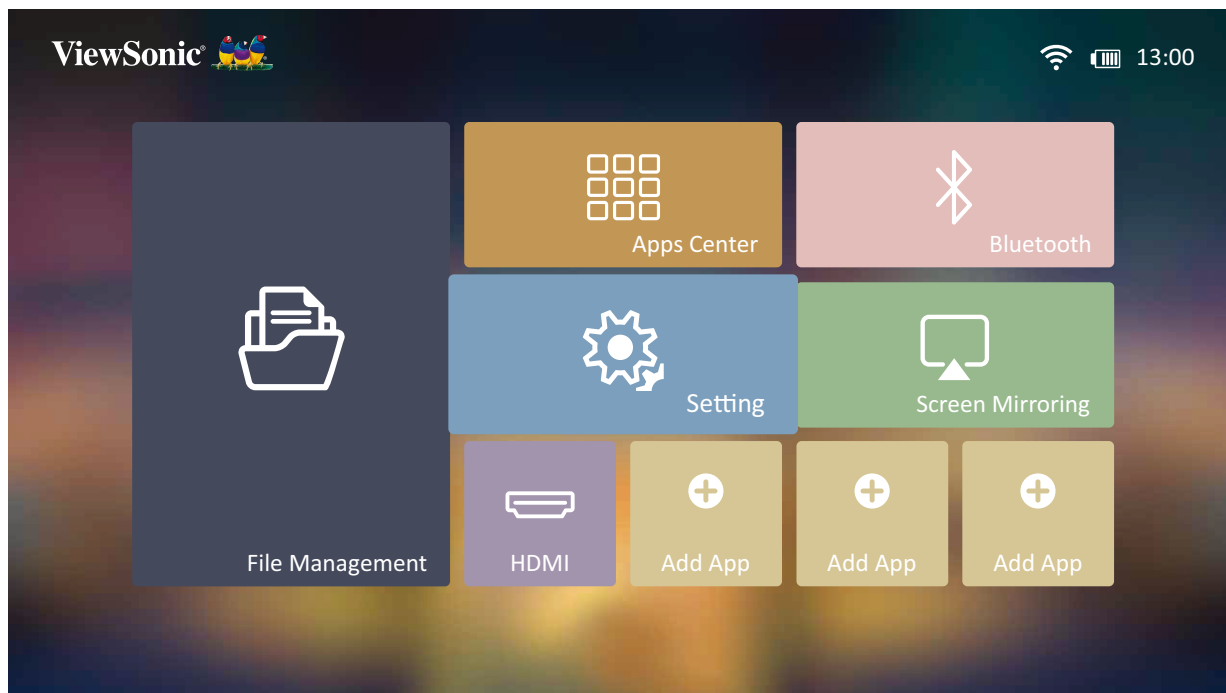

Network Settings (Paramètres de réseau)

1. Sélectionner : **Home (Accueil) > Setting (Paramètre) > Network Settings (Paramètres réseau).**

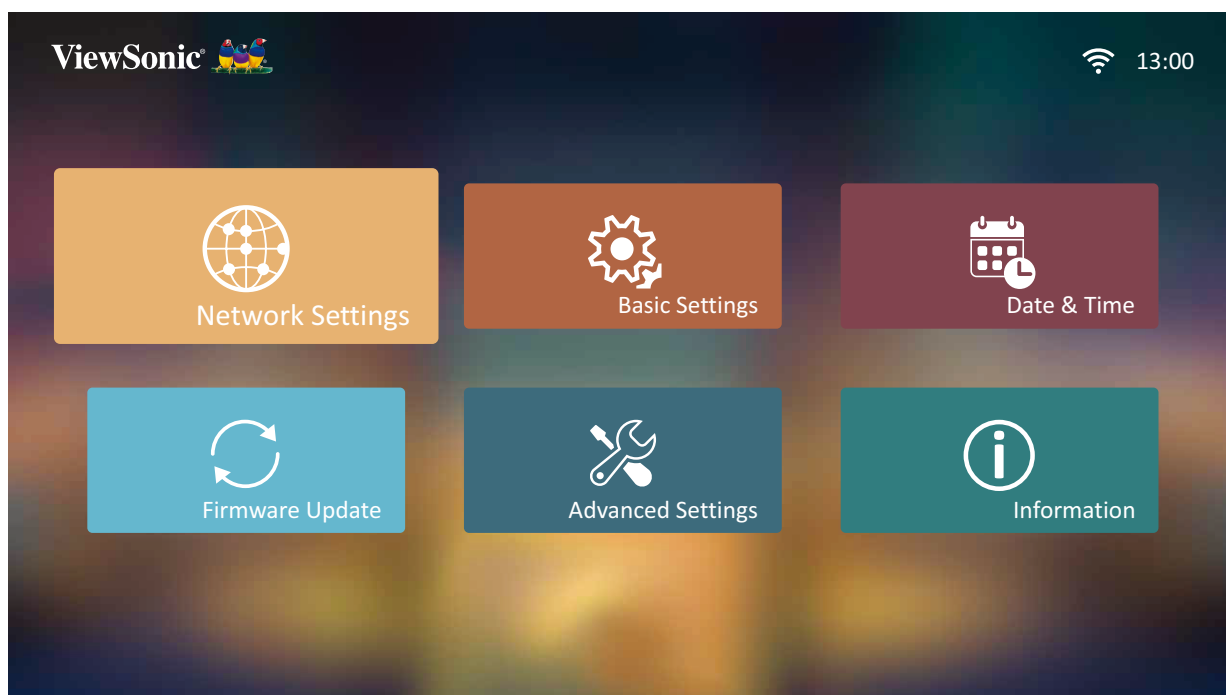

2. Visualisez et ajustez vos paramètres Wi-Fi et réseau.

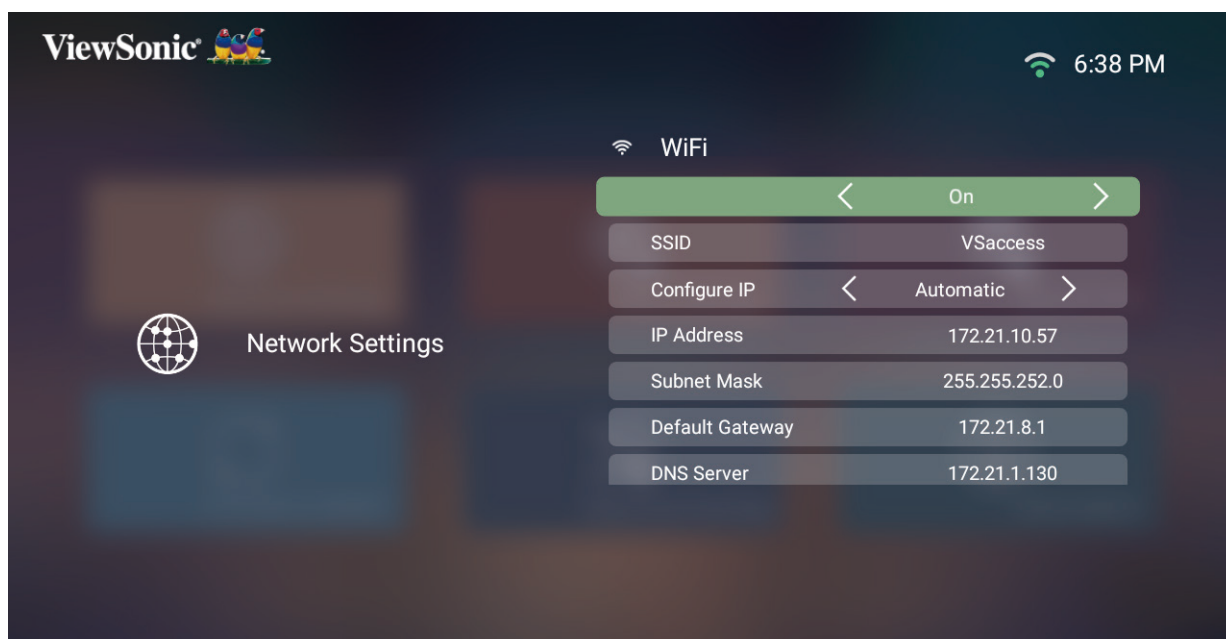

3. Pour configurer une connexion sans fil, consultez « Connexion à des réseaux » à la page 23.

Basic settings (Paramètres de base)

1. Sélectionner : **Home (Accueil)** > **Setting (Paramètre)** > **Basic Settings (Paramètres de base)**.

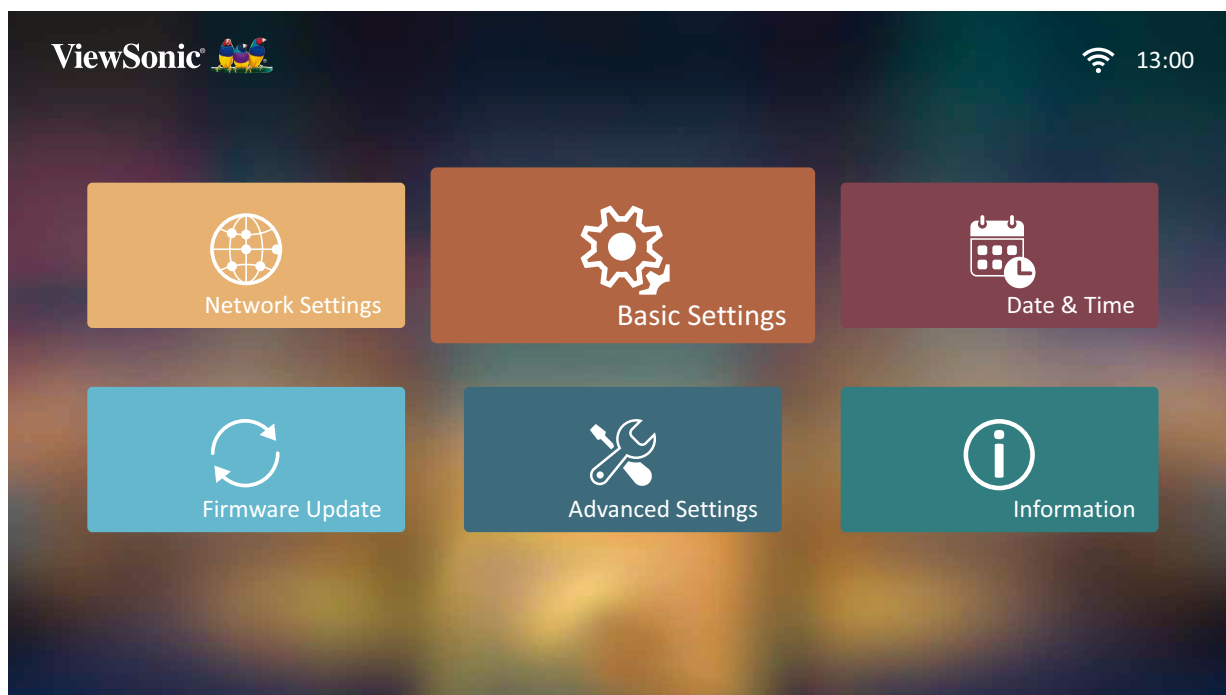

2. Utilisez les boutons **Haut** et **Bas** pour sélectionner l'option souhaitée et appuyez sur **OK**. Utilisez ensuite les boutons **Gauche** et **Droit** pour faire des réglages ou des sélections.

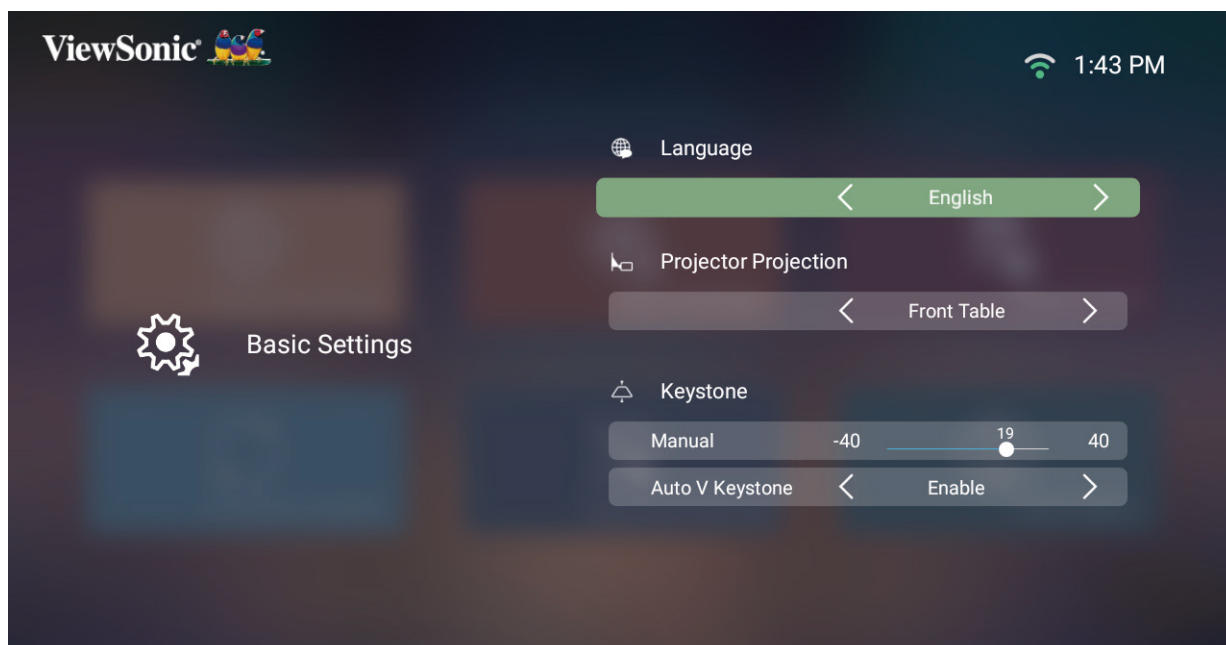

3. Pour revenir à un menu précédent, appuyez sur le bouton **Return (Retour)**.

Menu	Description
Language (Langue)	Sélectionnez la langue de votre choix
Projector Position (Position du projecteur)	Sélectionnez la position de projection préférée.

Menu	Description
Keystone (Trapèze)	<p>Ajustez la distorsion trapézoïdale de l'image à l'écran.</p> <p><u>Manual (Manuel)</u></p> <p>Le trapèze peut être réglé manuellement de -40 à 40.</p> <p><u>Auto V Keystone (Trapèze V automatique)</u></p> <p>Fournit une image rectangulaire à l'écran en ajustant automatiquement le nombre du trapèze en cas de présence d'une image trapézoïdale à l'écran causée par l'inclinaison du projecteur.</p> <ul style="list-style-type: none"> • Enable (Activer) : Règle automatiquement le nombre du trapèze. • Disable (Désactiver) : Permet de régler manuellement le nombre du trapèze. <p>REMARQUE : Si Manual (Manuel) est sélectionné, Auto V Keystone (Trapèze V automatique) passe automatiquement à Disable (Désactiver).</p>

Date & Time (Date et heure)

Permet de régler la date, l'heure, le fuseau horaire et le format de l'heure.

REMARQUE : L'heure est affichée dans le coin supérieur droit après connexion à Internet.

1. Sélectionner : **Home (Accueil) > Setting (Paramètre) > Date & Time (Date et heure)**.

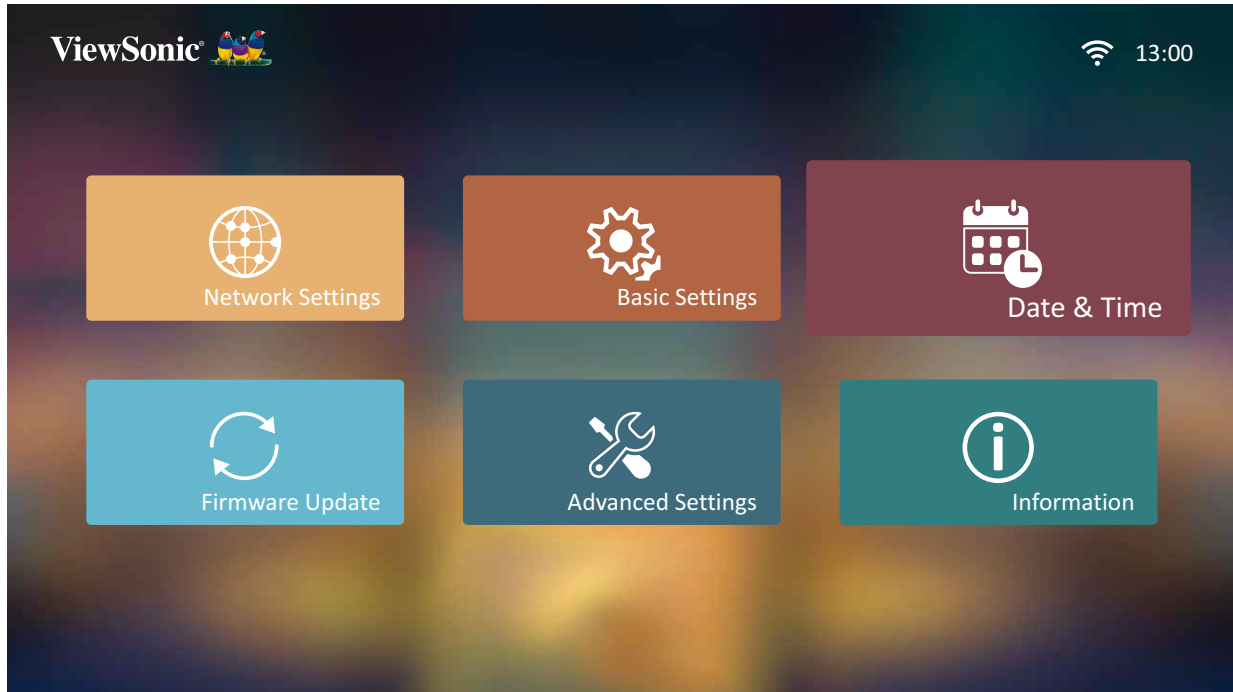

2. Utilisez les boutons **Haut** et **Bas** pour sélectionner l'option souhaitée et appuyez sur **OK**. Utilisez ensuite les boutons **Gauche** et **Droit** pour faire des réglages ou des sélections.

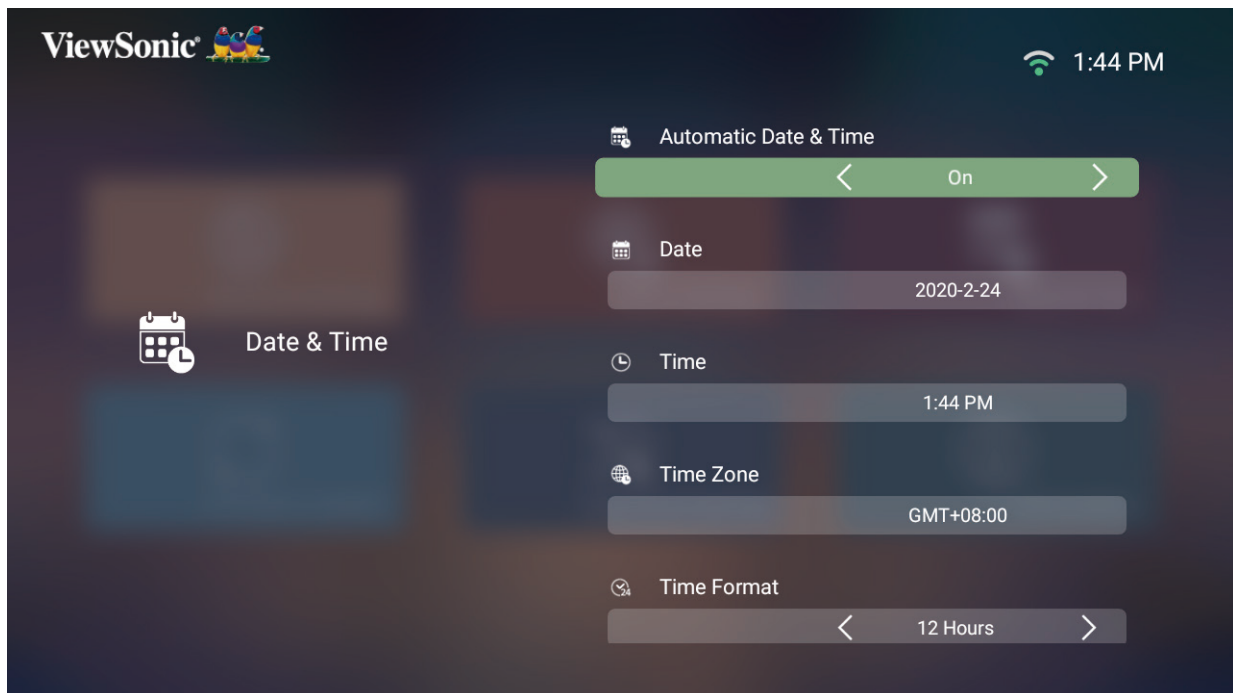

Menu	Description
Automatic Date & Time (Date et heure automatique)	<p>Les utilisateurs peuvent synchroniser automatiquement la date et l'heure après s'être connectés à Internet.</p> <p><u>On (Activer)</u> Active la synchronisation.</p> <p><u>Off (Désactiver)</u> Désactive la synchronisation.</p>
Time Zone (Fuseau horaire)	Sélectionnez l'emplacement de votre choix.
Time Format (Format de l'heure)	<p>Sélectionnez un autre format d'affichage de l'heure.</p> <p><u>12 Hours (12 heures)</u> Horloge au format 12 heures.</p> <p><u>24 Hours (24 heures)</u> Horloge au format 24 heures.</p>

Firmware Upgrade (Mise à jour du micrologiciel)

Les utilisateurs peuvent mettre à jour le firmware en ligne ou par USB et vérifier le numéro de la version.

REMARQUE : Ne débranchez pas le cordon d'alimentation, l'USB et ne vous déconnectez pas d'Internet pendant le processus de mise à niveau.

1. Avant d'accéder au menu **Firmware Upgrade (Mise à niveau du firmware)**, assurez-vous que le projecteur est connecté à Internet.
2. Pour accéder au menu, sélectionnez : **Home (Accueil) > Setting (Paramètre) > Firmware Upgrade (Mise à niveau du firmware)**.

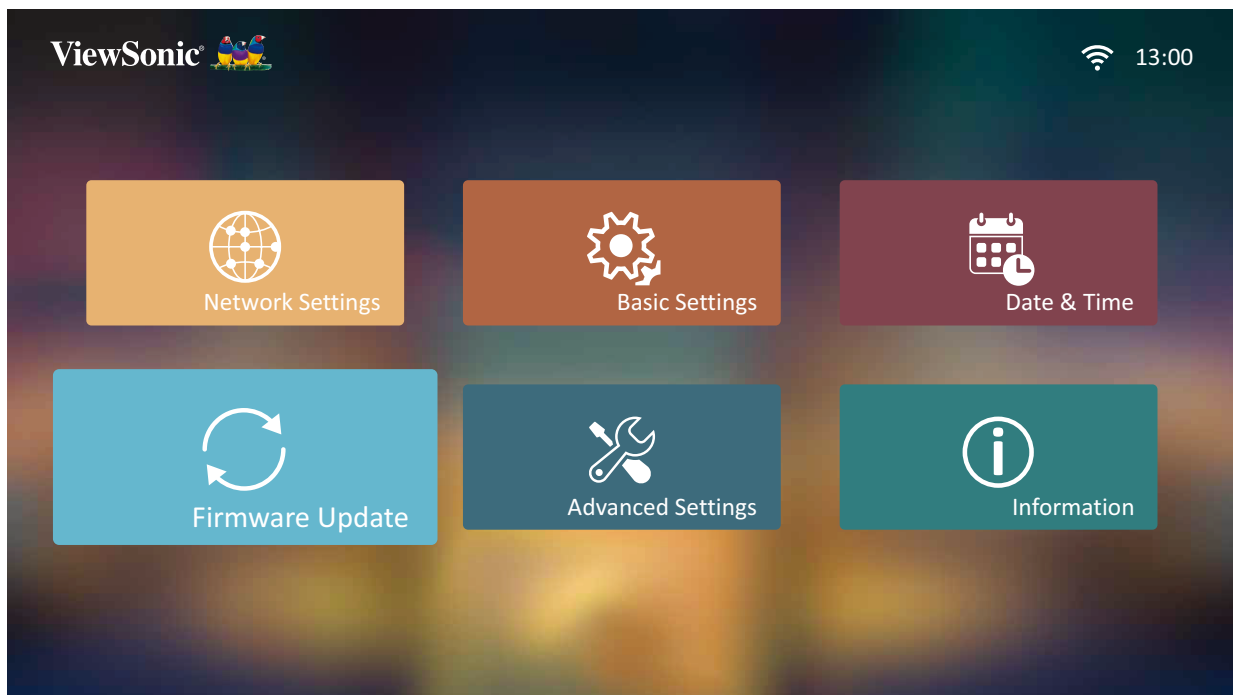

Firmware Update Online (Mise à jour du firmware en ligne)

1. Allez dans : **Home (Accueil) > Setting (Paramètre) > Firmware Upgrade (Mise à niveau du firmware) > Software Update Online (Mise à jour du logiciel en ligne)**.

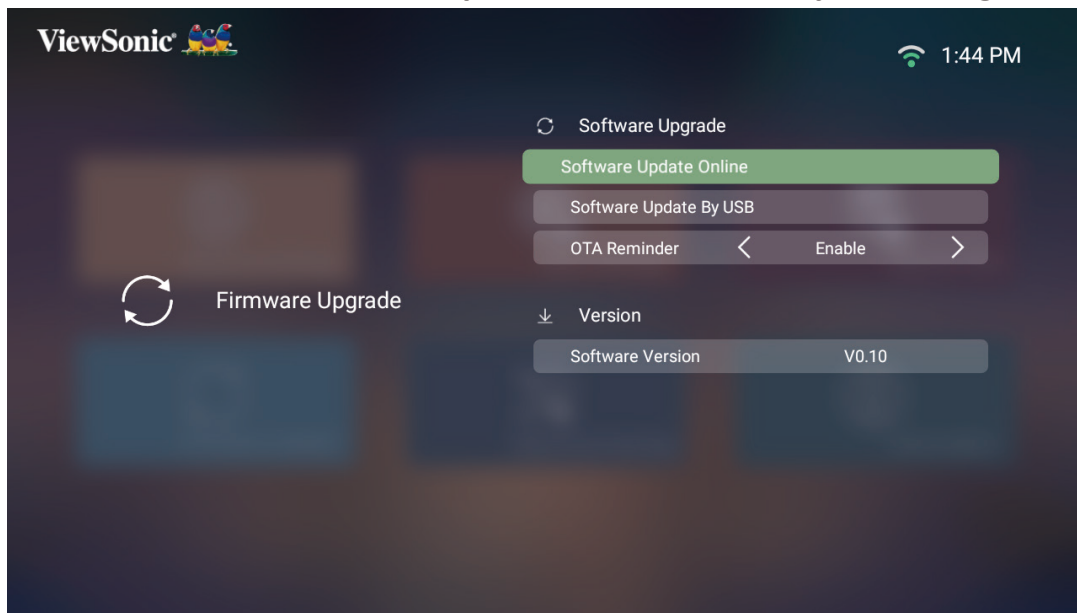

2. Sélectionnez **Enter (Entrée)** en appuyant sur **OK** sur la télécommande.
3. Le système vérifie le site Web de ViewSonic (OTA) et affiche le message de dialogue ci-dessous en cas de présence d'un nouveau firmware.

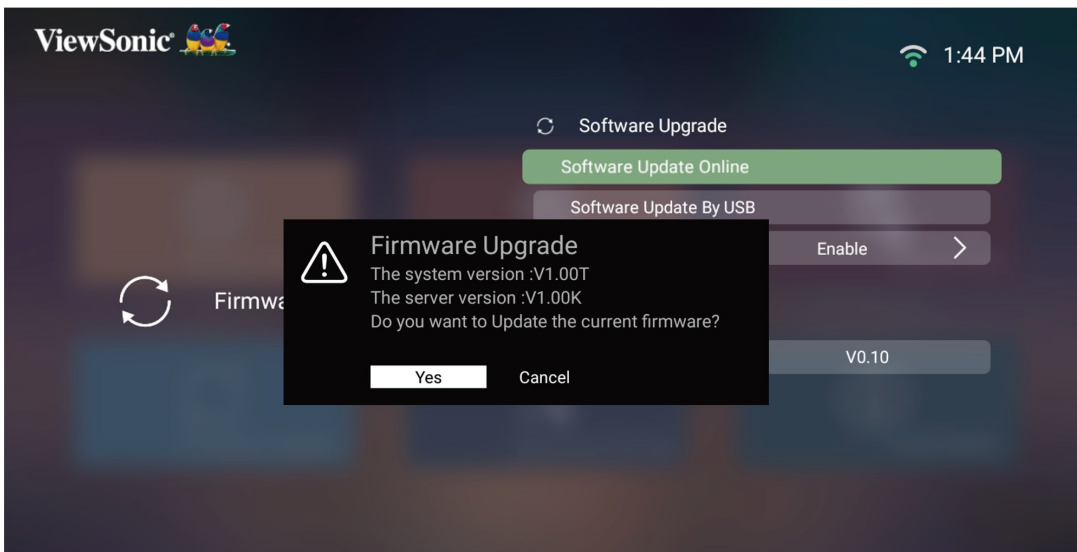

4. En sélectionnant **Yes (Oui)**, une barre d'avancement apparaît lorsque le processus de mise à jour commence.

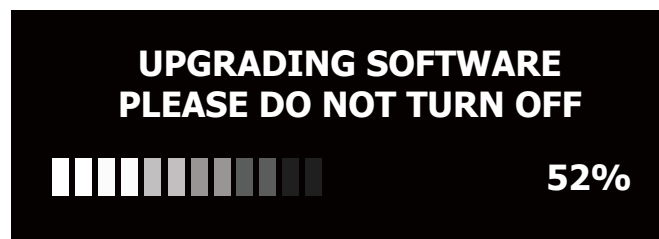

5. Une fois 100 % atteint, le projecteur redémarre. L'ensemble du processus prend environ 10 minutes.
6. Après avoir mis à jour le firmware, le redémarrage du projecteur prend quelques minutes.

Firmware Upgrade by USB (Mise à jour du firmware par USB)

1. Téléchargez la dernière version depuis le site Web de ViewSonic et copiez le fichier sur un périphérique USB.
2. Branchez le périphérique USB au projecteur, puis accédez à : **Home (Accueil) > Setting (Paramètre) > Firmware Upgrade (Mise à niveau du firmware) > Software Update by USB (Mise à jour du logiciel par USB)**.
3. Sélectionnez **Enter (Entrée)** en appuyant sur **OK** sur la télécommande.

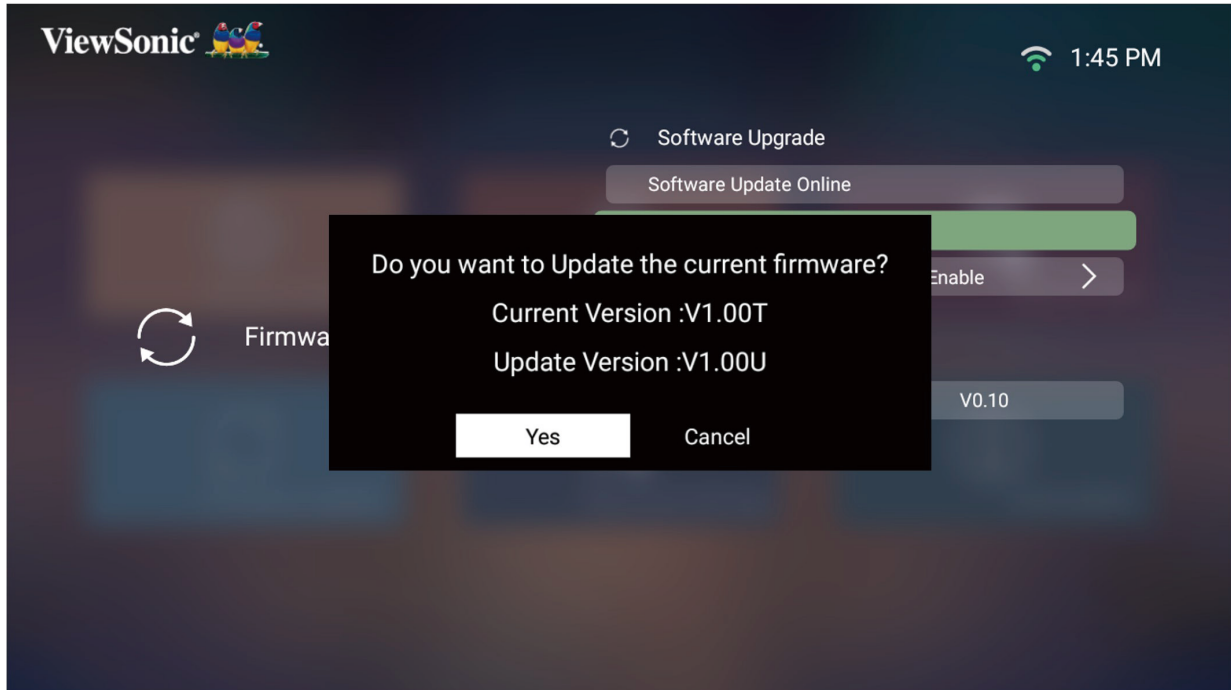

4. Le système détecte la version du firmware et affiche le message de dialogue ci-dessus.
5. En sélectionnant **Yes (Oui)**, une barre d'avancement apparaît lorsque le processus de mise à jour commence.
6. Après avoir atteint 100 %, le projecteur redémarre. L'ensemble du processus prend environ 10 minutes.
7. Après avoir mis à jour le firmware, le redémarrage du projecteur prend quelques minutes.

REMARQUE : Seul le port USB A peut prendre en charge la mise à jour du firmware (Format USB : FAT32).

Advanced Settings (Réglages avancés)

1. Sélectionner : **Home (Accueil) > Setting (Paramètre) > Advanced Settings (Paramètres avancés)**.

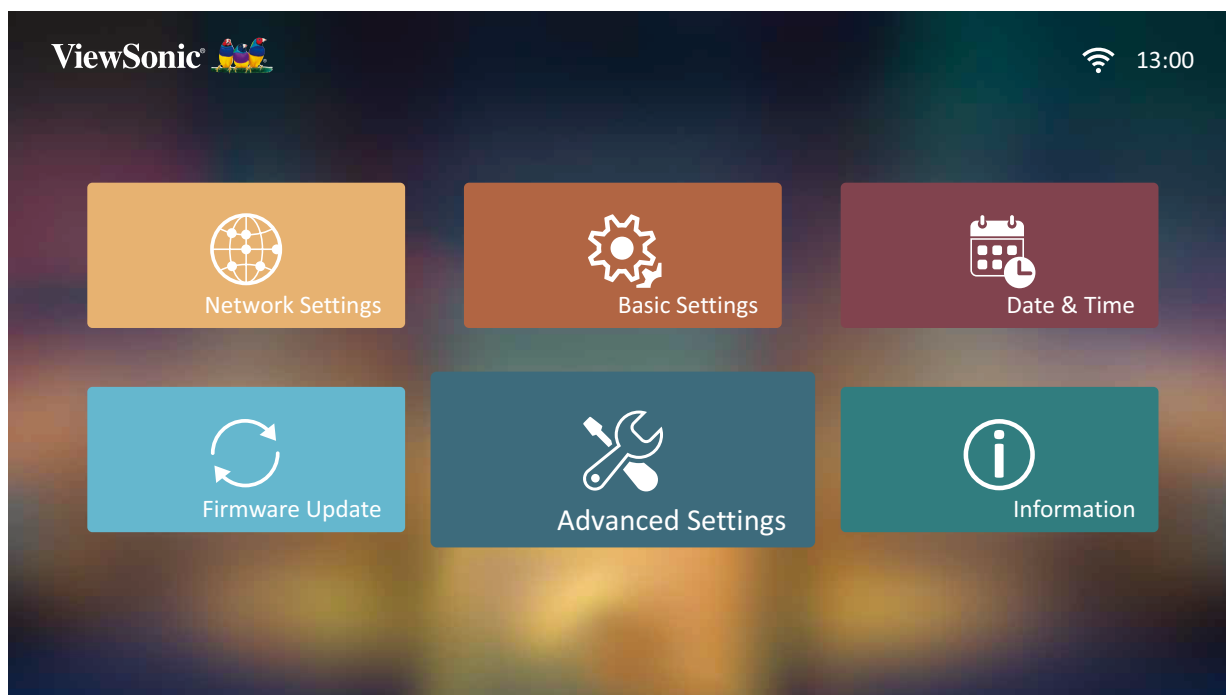

2. Utilisez les boutons **Haut** et **Bas** pour sélectionner l'option souhaitée et appuyez sur **OK**. Utilisez ensuite les boutons **Gauche** et **Droit** pour faire des réglages ou des sélections.

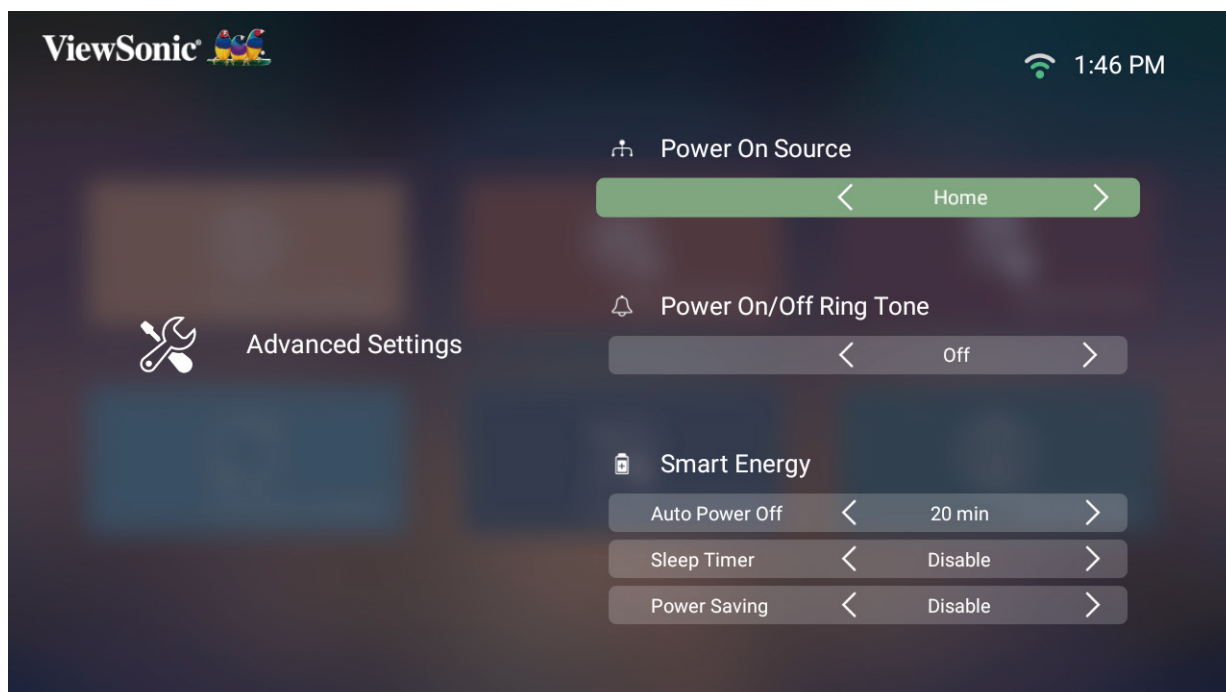

3. Pour revenir à un menu précédent, appuyez sur le bouton **Return (Retour)**.

Menu	Description
Power On Source (Source de mise sous tension)	Permet à l'utilisateur d'accéder à la source souhaitée directement après avoir allumé le projecteur.
Power On/Off Ring Tone (Bip de mise sous/hors tension)	Active ou désactive la sonnerie de mise sous/hors tension.
Auto Power On (Mise en marche auto)	<u>Direct Power On (Allumage direct)</u> Allume automatiquement le projecteur une fois branché à une prise électrique.
Smart Energy (Énergie intelligente)	<u>Auto Power Off (Arrêt Auto)</u> Le projecteur peut s'éteindre automatiquement après une durée définie si aucune source d'entrée n'est détectée. <u>Sleep Timer (Minuteur de veille)</u> S'éteint automatiquement après une durée définie. <u>Power Saving (Économie d'énergie)</u> Réduit la consommation électrique si aucune source d'entrée n'est détectée après cinq (5) minutes. REMARQUE : La consommation électrique de la LED passe à 30 % si aucun signal n'est détecté pendant cinq (5) minutes.
JBL	<u>Audio Volume (Volume audio)</u> Règle le volume de 0 à 20. <u>Mute (Muet)</u> Coupe ou active le volume.
Light Source Level (Niveau de la source lumineuse)	Sélectionner la consommation électrique appropriée de la LED. <u>Full (Plein)</u> 100% <u>Eco (Mode eco)</u> 70%

Menu	Description
High Altitude Mode (Mode haute altitude)	<p>Il est recommandé d'utiliser le mode Haute altitude lorsque votre environnement est entre 1 500 et 3 000 m au-dessus du niveau de la mer et la température comprise entre 5°C et 25°C.</p>  <p>REMARQUE : Si vous utilisez ce projecteur dans des conditions extrêmes autres que celles mentionnées ci-dessus, il peut présenter des symptômes d'arrêt automatique afin d'éviter une surchauffe. Dans ce cas, vous pouvez éliminer ces symptômes en sélectionnant le mode Haute altitude. Cependant, il n'est pas garanti que le projecteur puisse fonctionner dans toutes les conditions difficiles ou extrêmes.</p>
Reset Settings (Réinitialiser réglages)	<p>Réinitialise les paramètres aux valeurs par défaut.</p> <p>REMARQUE : Langue, Mode haute altitude, Position du projecteur, Paramètres réseau, Toutes les applications installées dans le Centre d'applications, Ajouter une application et Heures de la source lumineuse restent inchangés.</p>
Reset to Factory Default (Réinitialiser aux valeurs d'usine par défaut)	<p>Effectue une réinitialisation aux valeurs d'usine.</p> <p>REMARQUE : Les heures de la source lumineuse restent inchangées.</p>

Information (Informations)

1. Sélectionner : **Home (Accueil) > Setting (Paramètre) > Information (Informations)**.

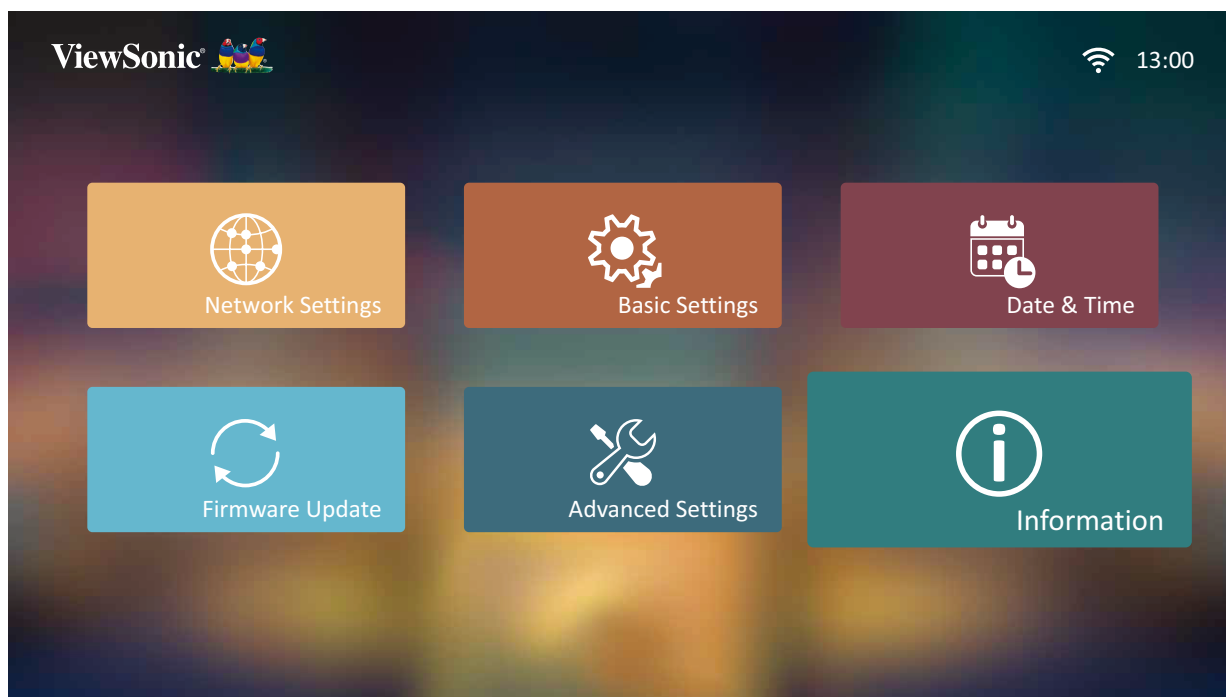

2. Affiche le statut et les informations système.

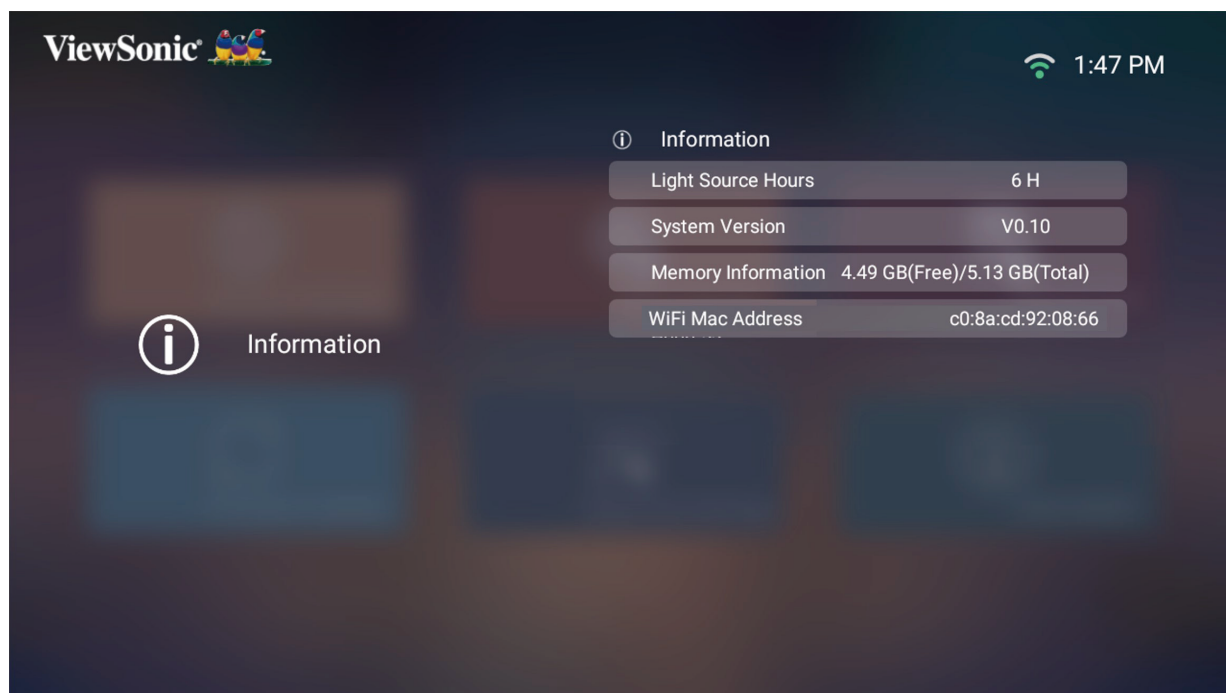

REMARQUE : Appuyez sur le bouton **Home (Accueil)** de la télécommande pour revenir à l'**Home Screen (Écran D'Accueil)** à tout moment.

Screen Mirroring (Mise en miroir de l'écran)

Mettez l'écran de votre appareil personnel en miroir. Pour configurer la mise en miroir d'écran sans fil, consultez « Mise en miroir de l'écran sans fil » à la page 19.

REMARQUE : Assurez-vous que votre appareil est connecté au même réseau que le projecteur.

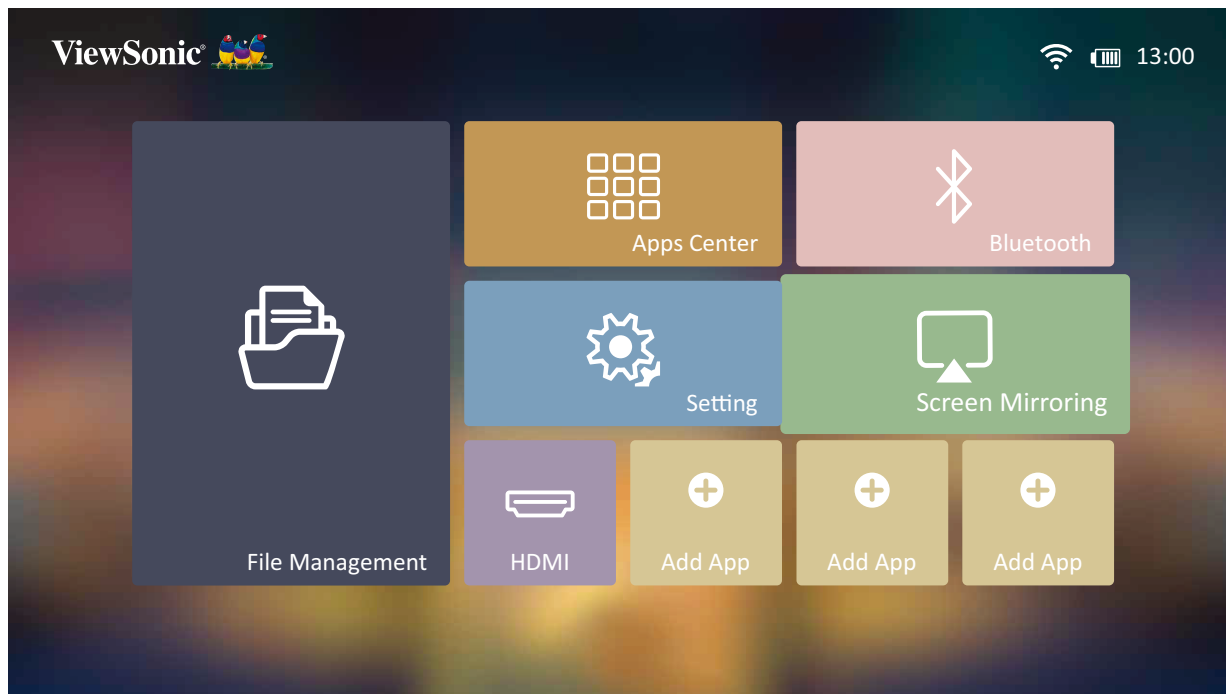

Adding Apps (Ajouter des applications)

Ajoutez vos applications favorites à l'**Home Screen (Écran D'Accueil)**.

1. Depuis l'**Home Screen (Écran D'Accueil)**, sélectionnez **Add App (Ajouter une application)** puis appuyez sur **OK** sur la télécommande.

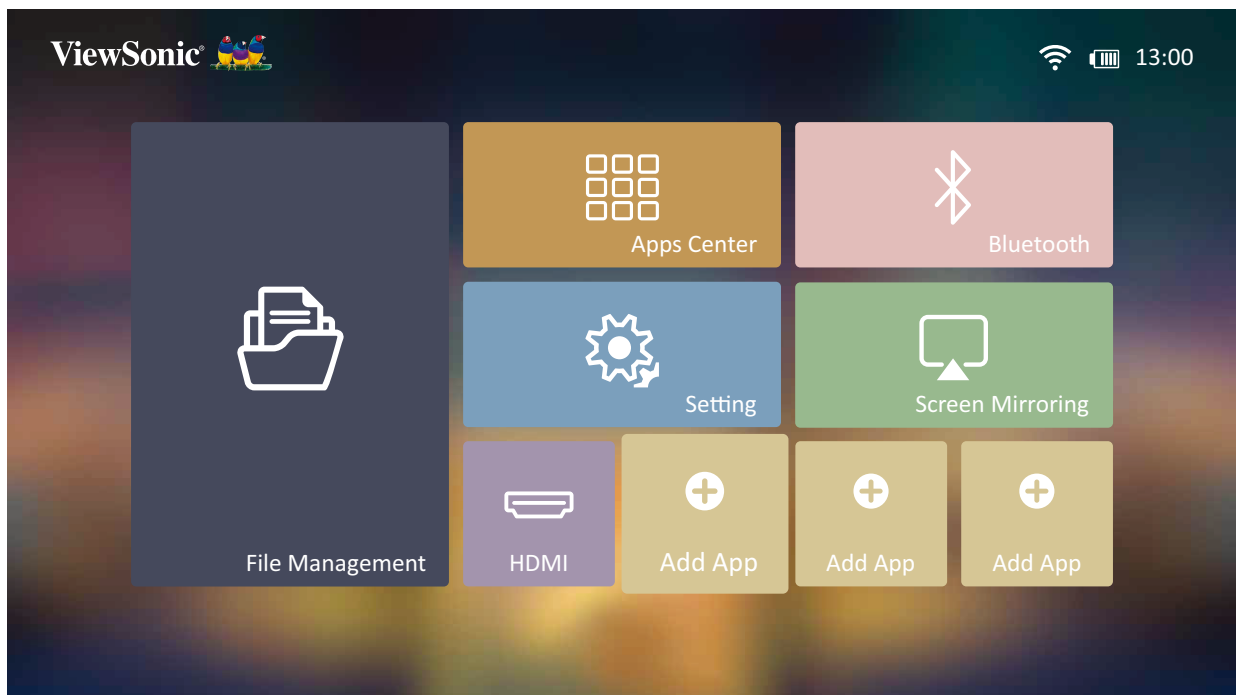

2. Utilisez les boutons directionnels pour sélectionner l'application souhaitée et appuyez sur **OK**.

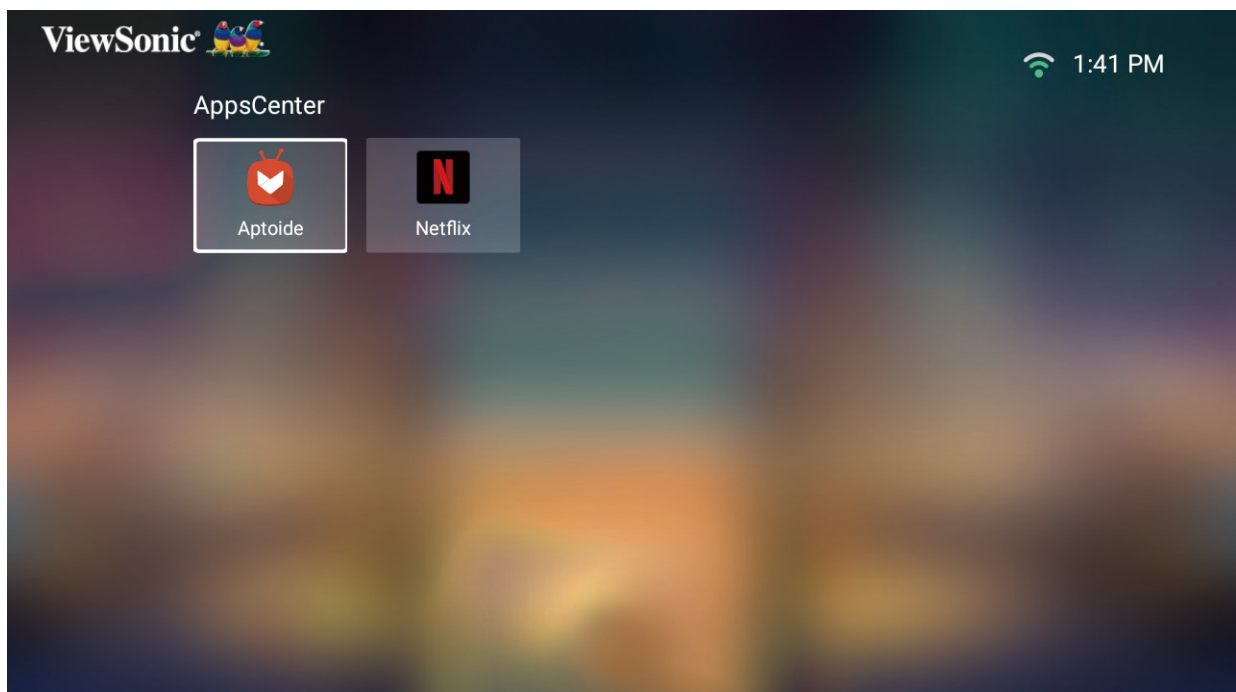

3. À présent, votre application favorite apparaît sur l'**Home Screen (Écran D'Accueil)**.

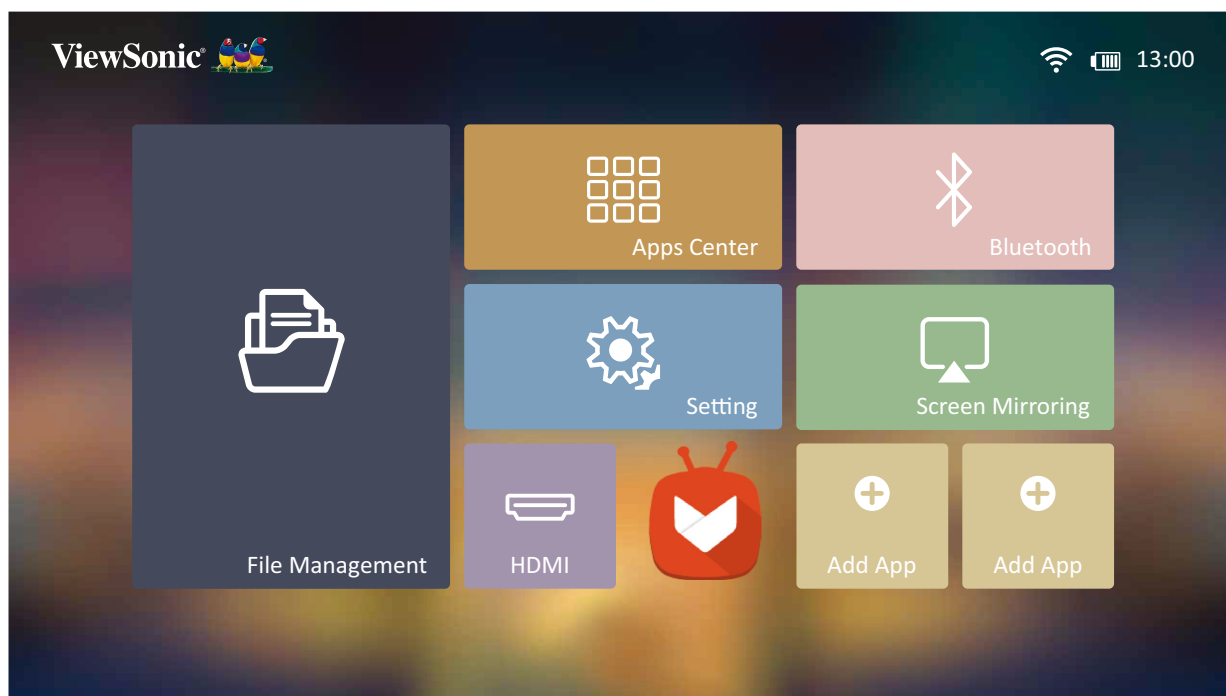

Supprimer des applications depuis l'écran d'accueil

1. Depuis l'**Home Screen (Écran D'Accueil)**, sélectionnez l'application que vous souhaitez supprimer, appuyez et maintenez **OK** enfoncé pendant trois (3) secondes.
2. Le message « Do you want to Delete this application from My Favorites? (Souhaitez-vous supprimer cette application de Mes favoris ?) » apparaît.

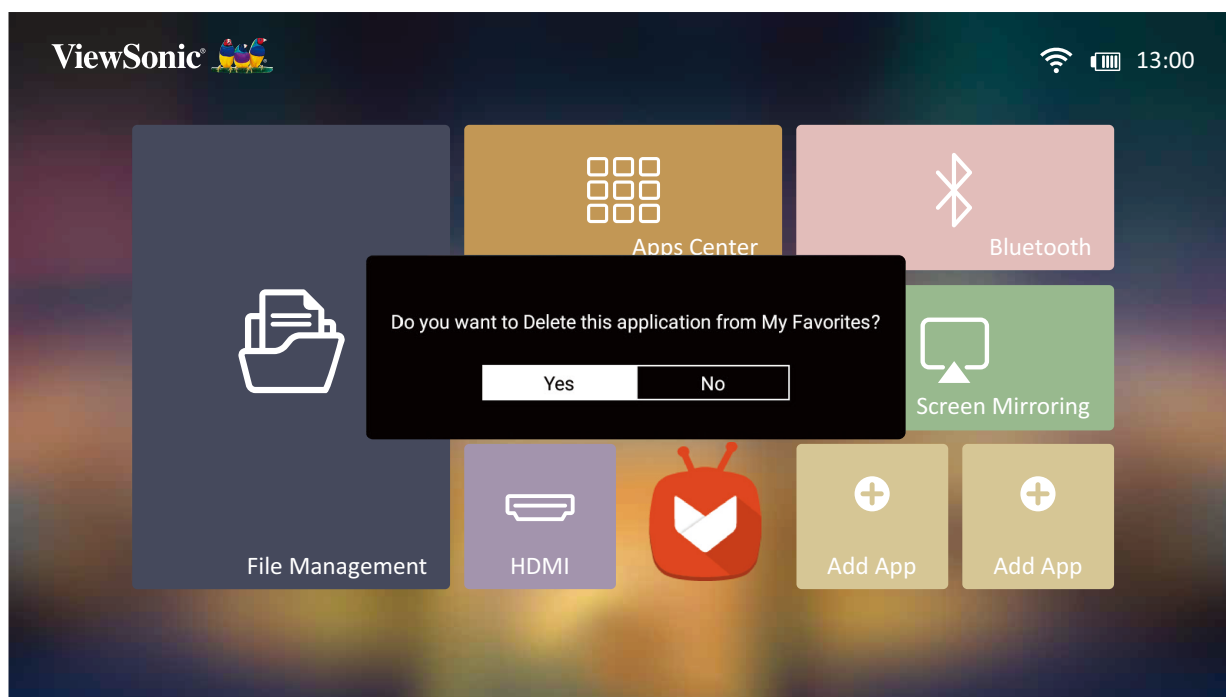

3. Sélectionnez **Yes (Oui)** et appuyez sur **OK** pour supprimer l'application.

Fonction Power Bank (Batterie externe)

Le projecteur peut également faire office de batterie externe pour votre appareil mobile.

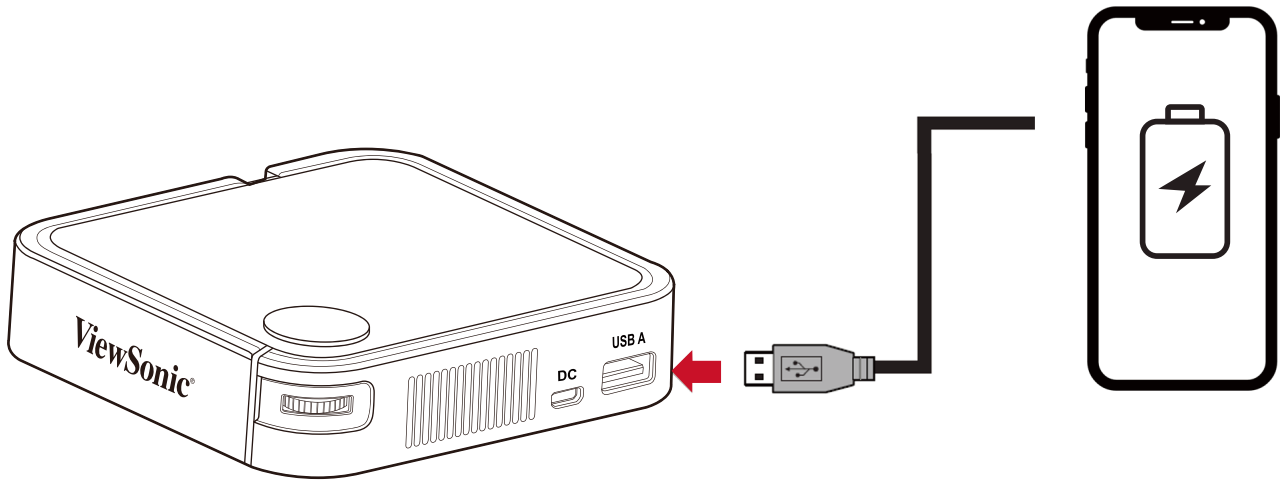

Pour charger votre appareil mobile :

1. Éteignez le projecteur en appuyant sur l'**Power Switch (Interrupteur d'alimentation)**.
2. Utilisez le **port USB Type A** du projecteur pour raccorder un appareil mobile.
3. Une charge de 5 V/1 A peut être fournie à l'appareil mobile.

REMARQUE : La fonction Power Bank (Batterie externe) ne peut fonctionner que lorsque le projecteur est hors tension.

> Annexe

Caractéristiques

Élément	Catégorie	Caractéristiques
Projecteur	Type	0,2" WVGA, LED
	Taille d'affichage	24"~100"
	Distance de projection	0,64-2,66 m (39"@ 1 m)
	Objectif	F=1,7, f=7,5 mm
	Zoom optique	Fixe
	Type de source lumineuse	LED RVB
	Durée de vie de la source lumineuse (Normale)	jusqu'à 30 000 heures
	Couleurs affichées	1,07 milliard de couleurs
	Trapèze	-/+ 40 (Vertical)
	Capacité de la batterie	5000 mAh, 3,7 V
Signal d'entrée	HDMI	f_h : 15H~102KHz, f_v : 23~120 Hz,
Résolution	Natif	854 x 480
	Assistance	VGA (640 x 480) à Full HD (1920 x 1080)
Entrée	HDMI	1 (HDMI 1.4, HDCP 1.4)
	Entrée audio	Bluetooth 4.2
	USB Type-A	1 (Lecteur USB 2.0 ; partage avec l'alimentation)
	USB Type-C	1 (Entrée d'alimentation - 5 V/4 A)
	Wi-Fi	1 (5G)
Sortie	Haut-parleur	Cube 2W x 1
	USB Type A (Alimentation)	1 (USB 2.0, 5 V/1 A ; partage avec le lecteur USB)
	Sortie audio	Bluetooth 4.2
Interrupteur mise en marche/arrêt	Tension d'entrée	100-240V CA, 50/60 Hz (commutation automatique)
	Tension de sortie	5 V/4 A
Stockage local	Total : 8 GB	Disponible : 4 GB
Conditions de fonctionnement	Température	32°F à 104°F (0°C à 40°C)
	Humidité	0% jusqu'à 90% (sans condensation)
Dimensions	Physique (L x H x P)	110 x 104 x 27 mm (4,3" x 4,1" x 1,06")
Poids	Caractéristiques physiques	0,3 kg (0,67 lbs)
Modes d'économie d'énergie	Activer	16W (Typique)
	Désactiver	< 0,5 W (Veille) < 0,006 W (Hors tension)

Dimensions du projecteur

110 mm (H) x 104 mm (L) x 27 mm (E)

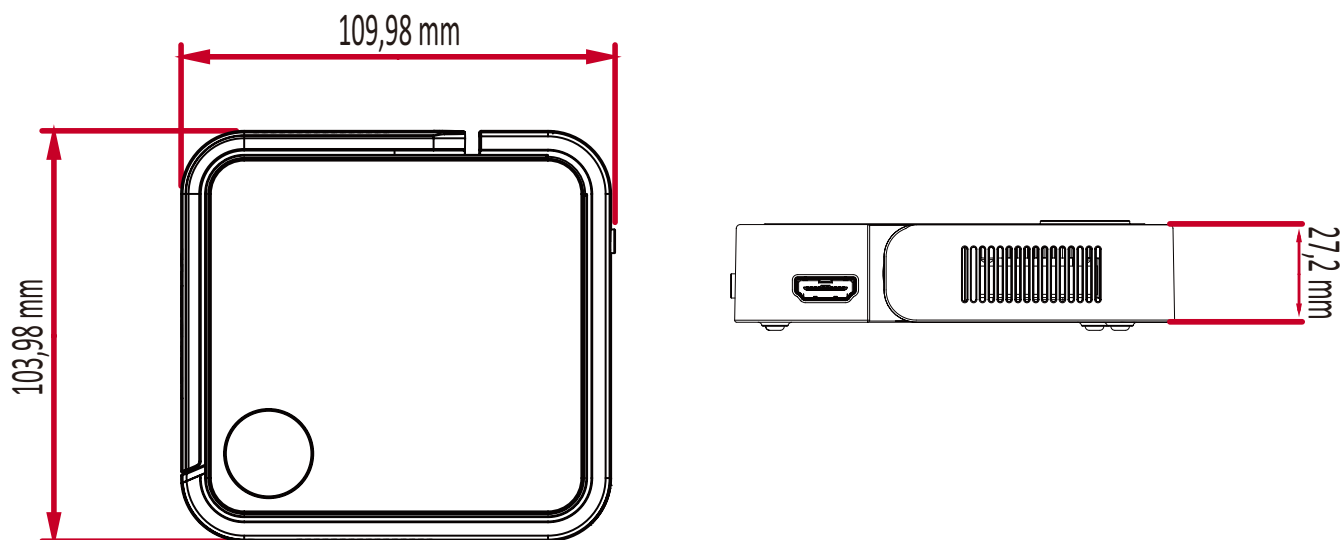

Chronogramme

Synchronisation vidéo HDMI

Synchronisation	Résolution	Fréquence horizontale (kHz)	Fréquence verticale (Hz)	Fréquence de l'horloge de points (MHz)
480i	720(1440) x 480	15,73	59,94	27
480p	720 x 480	31,47	59,94	27
576i	720(1440) x 576	15,63	50	27
576p	720 x 576	31,25	50	27
720/50p	1280 x 720	37,5	50	74,25
720/60p	1280 x 720	45	60	74,25
1080/24P	1920 x 1080	27	24	74,25
1080/25P	1920 x 1080	28,13	25	74,25
1080/30P	1920 x 1080	33,75	30	74,25
1080/50i	1920 x 1080	28,13	50	74,25
1080/60i	1920 x 1080	33,75	60	74,25
1080/50P	1920 x 1080	56,25	50	148,5
1080/60P	1920 x 1080	67,5	60	148,5

Prise en charge de la synchronisation PC HDMI

Résolution	Taux de rafraîchissement (Hz)	Fréquence horizontale (kHz)	Fréquence de l'horloge de points (MHz)
640 x 480	59,94	31,469	25,175
	72,809	37,861	31,5
	75	37,5	31,5
720 x 400	70,087	31,469	28,3221
800 x 600	56,250	35,156	36
	60,317	37,879	40
	72,188	48,077	50
	75	46,875	49,5
1024 x 768	60,004	48,363	65
	70,069	56,476	75
	75,029	60,023	78,75
1152 x 864	75	67,5	108
1280 x 768	59,87	47,776	79,5
	74,893	60,289	102,25
1280 x 800	59,81	49,702	83,5
	74,934	62,795	106,5
1280 x 960	60	60	108
1280 x 1024	60,02	63,981	108
	75,025	79,976	135
1360 x 768	60,015	47,712	85,5
1400 x 1050	59,978	65,317	121,75
1440 x 900	59,887	55,935	106,5
	60	55,469	88,75
	74,984	70,635	136,75
1600 x 1200	60	75	162
1680 x 1050	59,883	64,674	119,000
	59,954	65,29	146,25

Prise en charge de la synchronisation 3D

HDMI 3D (BlueRay 3D avec trame informations)				
Signal	Résolution (points)	Rapport D'Aspect	Taux de rafraîchissement (Hz)	Assistance
Encapsulage de trame				
1080p	1920 x 1080	16:9	23,98/24	Oui
720p	1280 x 720	16:9	50/59,94/60	Oui
Côte à côte				
1080i	1920 x 1080	16:9	50/59,94/60	Oui
Haut et bas				
1080p	1920 x 1080	16:9	23,98/24	Oui
720p	1280 x 720	16:9	50/59,94/60	Oui

Réglage manuel 3D (HDMI)				
Signal	Résolution (points)	Rapport D'Aspect	Taux de rafraîchissement (Hz)	Assistance
SVGA	800 x 600	4:3	60*/120**	Oui
XGA	1024 x 768	4:3	60*/120**	Oui
HD	1280 x 720	16:9	60*/120**	Oui
WXGA	1280 x 800	16:9	60*/120**	Oui
HDTV (1080p)	1920 x 1080	16:9	60	Oui
REMARQUE : * Les signaux 60 Hz sont pris en charge pour Côte à côte, Haut et bas et Séquence de trames. ** Les signaux 120 Hz ne sont pris en charge que pour Séquence de trames.				

Voyants LED

Voyant	Description
Vert	Marche
Rouge	Mode veille
Rouge	Chargement du projecteur
Vert	La batterie est complètement chargée

Glossaire

Cette section décrit le glossaire standard des termes utilisés pour tous les modèles de projecteurs. Tous les termes sont listés par ordre alphabétique.

REMARQUE : Certains termes peuvent ne pas s'appliquer à votre projecteur.

A Aspect Ratio (Rapport D'Aspect)

Désigne le rapport entre la largeur et la hauteur de l'image.

B Brightest Mode (Mode Le plus lumineux)

Optimise la luminosité de l'image projetée. Ce mode est idéal pour les environnements où une luminosité très élevée est requise, tels que les pièces bien éclairées.

Brightness (Luminosité)

Règle les niveaux de luminosité de l'image à l'écran

C Color (Couleur)

Ajuste la saturation des couleurs.

Color Temp (Température de couleur)

Permet aux utilisateurs de sélectionner des paramètres spécifiques de température de couleur pour personnaliser davantage leur expérience de visualisation.

Contrast (Contraste)

Règle la différence entre l'arrière-plan (niveau de noir) et le premier plan (niveau de blanc) de l'image.

F Focus

Améliore manuellement la clarté de l'image projetée.

H HDMI

Interface audio/vidéo utilisée pour transmettre de la vidéo et de l'audio via un seul câble.

I Information (Informations)

Affiche le mode de synchronisation (entrée signal vidéo), le numéro de modèle du projecteur, le numéro de série et l'URL du site Web ViewSonic®.

K Keystone (Trapèze)

La distorsion d'une image causée par sa projection sur une surface inclinée.

L Light Source Level (Niveau de la source lumineuse)

Utilisez le mode Normal ou Eco pour ajuster le niveau de luminosité et la consommation électrique.

M Movie Mode (Mode film)

Un mode d'image adapté à la lecture de films colorés, de séquences vidéo provenant de caméras numériques ou de DV via l'entrée PC. Optimisé pour un environnement à faible luminosité.

S Sharpness (Netteté)

Modifie la qualité de l'image.

Dépannage

Cette section décrit certains problèmes courants que vous pouvez rencontrer lors de l'utilisation du projecteur.

Problème ou question	Solutions possibles
Le projecteur ne s'allume pas.	<ul style="list-style-type: none">• Assurez-vous que le cordon d'alimentation est correctement branché au projecteur et à la prise électrique.• Si le processus de refroidissement n'est pas terminé, veuillez attendre jusqu'à ce qu'il soit terminé puis essayez de rallumer le projecteur.• Si ce qui précède ne fonctionne pas, essayez une autre prise électrique ou un autre appareil électrique avec la même prise électrique.• Vérifiez que la batterie dispose d'une capacité restante¹ ou branchez l'adaptateur secteur.• Lorsque le niveau de la batterie du projecteur est bas, il peut s'éteindre et s'allumer automatiquement à plusieurs reprises. Veuillez éteindre le projecteur et charger la batterie pendant au moins 30 minutes.
Il n'y a aucune image	<ul style="list-style-type: none">• Assurez-vous que le câble de la source vidéo est raccordé correctement et que la source vidéo est allumée.• Si la source d'entrée n'est pas sélectionnée automatiquement, sélectionnez la source correcte avec la touche Source sur le projecteur ou la télécommande.
L'image est floue	<ul style="list-style-type: none">• Ajuster la bague de mise au point permet de mettre au point correctement l'objectif de projection.• Assurez-vous que le projecteur et l'écran sont alignés correctement. Si nécessaire, ajustez la hauteur du projecteur ainsi que l'angle et la direction de projection.

1 Il se peut que la batterie doive d'abord être chargée pendant deux (2) heures si l'appareil n'a pas été utilisé pendant une longue durée.

Problème ou question	Solutions possibles
La télécommande ne fonctionne pas	<ul style="list-style-type: none"> • Assurez-vous qu'il n'y a aucun obstacle entre la télécommande et le projecteur ; et qu'ils sont à moins de 8 m (26 pi.) l'un de l'autre. • Les piles peuvent être déchargées, veuillez vérifier et les remplacer si nécessaire.
Le projecteur/système est figé et ne répond pas	<ul style="list-style-type: none"> • Veuillez basculer l'Power Switch (Interrupteur d'alimentation) sur off/on (arrêt/marche) pour réinitialiser l'appareil.

Entretien

Précautions générales

- Assurez-vous que le projecteur est éteint et que le câble d'alimentation est débranché de la prise électrique.
- Ne retirez jamais de pièces du projecteur. Contactez ViewSonic® ou un revendeur si une pièce du projecteur doit être remplacée.
- Ne vaporisez et ne versez jamais de liquide directement sur le boîtier.
- Manipulez délicatement le projecteur, car un projecteur de couleur plus sombre, s'il est éraflé, peut présenter des marques plus visibles qu'un projecteur de couleur plus claire.

Nettoyage de l'objectif

- Utilisez une bombe d'air comprimé pour ôter la poussière.
- Si l'objectif n'est toujours pas propre, utilisez du papier nettoyant pour objectif ou humidifiez un chiffon doux avec un produit nettoyant pour objectif et essuyez délicatement la surface.

ATTENTION : Ne frottez jamais l'objectif avec des matériaux abrasifs.

Nettoyage du boîtier

- Utilisez un chiffon doux, sec et non pelucheux pour enlever la saleté ou la poussière.
- Si le boîtier n'est toujours pas propre, nettoyez-le en appliquant une petite quantité de produit de nettoyage sans ammoniac et sans alcool, doux et non abrasif sur un chiffon propre, doux et non pelucheux; puis essuyez la surface.

ATTENTION : N'utilisez jamais de cire, d'alcool, de benzène, de dissolvant ni aucun autre détergent chimique.

Rangement du projecteur

Si vous prévoyez de ranger le projecteur pendant une durée prolongée :

- Assurez-vous que la température et l'humidité de l'espace de rangement sont dans la plage recommandée.
- Rétractez complètement le pied de réglage.
- Retirez les piles de la télécommande.
- Placez le projecteur dans son emballage d'origine ou équivalent.

Clause de non-responsabilité

- ViewSonic® ne recommande pas l'utilisation de produits de nettoyage à base d'ammoniac ou d'alcool pour le nettoyage de l'objectif ou du boîtier. Certains produits chimiques de nettoyage peuvent endommager l'objectif et/ou le boîtier du projecteur.
- ViewSonic® n'est pas tenu responsable des dommages résultants de l'utilisation de produits de nettoyage à base d'ammoniac ou d'alcool.

> Informations relatives à la réglementation et aux services

Informations de conformité

Cette section aborde toutes les exigences et déclarations relatives aux réglementations. Les applications correspondantes confirmées doivent correspondre aux étiquettes de la plaque signalétique et aux marquages associés sur l'appareil.

Déclaration de conformité FCC

Cet appareil est conforme à l'article 15 des Règlements FCC. Son utilisation est soumise aux deux conditions suivantes : (1) cet appareil ne doit pas causer d'interférence nuisible et (2) cet appareil doit accepter toutes les interférences reçues, y compris les interférences pouvant causer un fonctionnement non souhaité. Cet équipement a été testé et déclaré conforme aux limites pour un appareil numérique de classe B, conformément à la section 15 de la réglementation de la FCC.

Ces limitations sont stipulées aux fins de garantir une protection raisonnable contre les interférences nuisibles en installation résidentielle. Cet équipement génère, utilise et peut émettre des radiofréquences et, s'il n'est pas installé et utilisé conformément aux instructions, peut provoquer des interférences nuisibles aux communications radio. Cependant, nous ne pouvons garantir que des interférences ne se produiront pas dans une installation particulière. Si cet appareil cause des interférences nuisibles à la réception de la radio ou de la télévision, ce que vous pouvez facilement observer en éteignant et en rallumant l'appareil, nous vous encourageons à prendre une ou plusieurs des mesures correctives suivantes :

- Modifier l'orientation ou la position de l'antenne de réception.
- Augmenter l'espace entre l'équipement et le récepteur.
- Brancher l'équipement sur une autre prise ou un autre circuit que celle/celui sur laquelle/lequel le récepteur est branché.
- Consulter le revendeur ou un technicien radio/télévision expérimenté pour obtenir de l'aide.

Avertissement : Tout changement ou modification non expressément approuvé par les autorités responsables de la conformité peut révoquer le droit de l'utilisateur à employer l'appareil en question.

Déclaration de la FCC relative à l'exposition aux radiations

Cet appareil est conforme aux limites d'exposition au rayonnement RF de la FCC établies pour un environnement non contrôlé. Cet équipement doit être installé et utilisé en maintenant une distance minimale de 20 centimètres entre le radiateur et votre corps.

Validité d'utilisation de la certification du module :

Dans le cas où ces conditions ne peuvent pas être respectées (par exemple certaines configurations d'ordinateurs portables ou co-implantation avec un autre émetteur), l'autorisation de la FCC pour ce module en combinaison avec l'équipement hôte n'est plus considérée valide et l'ID FCC du module ne peut pas être utilisé sur le produit final. Dans ces circonstances, l'intégrateur OEM sera responsable de la réévaluation du produit final (y compris l'émetteur) et de l'obtention d'une autorisation FCC distincte.

Des antennes à la conception personnalisée peuvent être utilisées. Cependant, l'installateur OEM doit respecter les exigences FCC 15.21 et vérifier si une nouvelle approbation FCC sera nécessaire.

Conformité à la CE pour les pays européens



Cet appareil est conforme à la directive EMC 2014/30/UE et à la directive sur les basses tensions 2014/35/UE.

Les informations suivantes sont uniquement pour les pays de l'UE :

Le label de droite indique la conformité à la directive sur l'élimination des équipements électriques et électroniques 2012/19/UE (DEEE). Il indique l'obligation de NE PAS jeter cet équipement avec les déchets municipaux, mais d'utiliser les systèmes de retour et de collecte conformément à la loi locale.



Déclaration de conformité RoHS2

Ce produit a été conçu et fabriqué conformément à la directive 2011/65/UE du Parlement et du Conseil Européens concernant la restriction d'utilisation de certaines substances dangereuses dans les équipements électriques et électroniques (directive RoHS2) et est réputé respecter les valeurs de concentration maximale émises par le Comité européen d' Adaptation Technique (TAC), comme indiqué ci-dessous :

Substance	Concentration maximale proposée	Concentration réelle
Plomb (Pb)	0,1%	< 0,1%
Mercure (Hg)	0,1%	< 0,1%
Cadmium (Cd)	0,01%	< 0,01%
Chrome hexavalent (Cr6 ⁺)	0,1%	< 0,1%
Biphényles polybromés (PBB)	0,1%	< 0,1%
Diphényléthers polybromés (PBDE)	0,1%	< 0,1%
Phtalate de bis (2-éthylhexyle) (DEHP)	0,1%	< 0,1%
Phtalate de benzyle et de butyle (BBP)	0,1%	< 0,1%
Phtalate de dibutyle (DBP)	0,1%	< 0,1%
Phtalate de diisobutyl (DIBP)	0,1%	< 0,1%

Certains composants des produits mentionnés ci-dessus sont exemptés de l'annexe III des directives RoHS2, comme indiqué ci-dessous : Voici des exemples de composants exemptés :

- Le mercure dans les lampes fluorescentes à cathode froide et les lampes fluorescentes à électrode externe (CCFL et EEFL) à des fins particulières ne dépassant pas (par lampe) :
 - » Longueur courte (500 mm) : maximum 3,5 mg par lampe.
 - » Longueur moyenne (entre 500 mm et 1500 mm) : maximum 5 mg par lampe.
 - » Longueur longue (> 1500 mm) : maximum 13 mg par lampe.
- Le plomb dans le verre des tubes cathodiques.
- Le plomb dans le verre des tubes fluorescents ne dépassant pas 0,2 % en poids.
- Le plomb en tant qu'élément d'alliage dans l'aluminium contenant jusqu'à 0,4 % de plomb en poids.
- L'alliage de cuivre contenant jusqu'à 4% de plomb.
- Le plomb dans les soudures à haute température de fusion (c.-à-d. les alliages à base de plomb contenant 85% ou plus de plomb en poids).
- Les composants électriques et électroniques contenant du plomb dans un verre ou une céramique autres que les céramiques diélectriques des condensateurs, par ex. les dispositifs piézoélectroniques, ou dans un composé à matrice de verre ou de céramique.

Restrictions indiennes sur les substances dangereuses

Déclaration de restriction sur les substances dangereuses (Inde). Ce produit est conforme à la « India E-waste Rule 2011 » et interdit l'utilisation du plomb, du mercure, du chrome hexavalent, des biphényles polybromés et des diphényléthers polybromés à des concentrations supérieures à 0,1% en poids et à 0,01% en poids pour le cadmium, à l'exception des exemptions définies dans l'annexe 2 de la règle.

Télécommande:

- élément 1a: non disponible
- élément 2 : “Ne pas ingérer l’accumulateur, Risque de brûlure chimique” ou un libellé équivalent.
- élément 3 :
 - » le texte suivant ou équivalent.
 - » [La télécommande fournie avec] Ce produit contient un accumulateur bouton.
 - » En cas d’ingestion, l’accumulateur bouton, peut causer des brûlures internes sévères en à peine 2 heures qui peuvent être mortelles.
- – élément 4 :
 - » le texte suivant ou équivalent
 - » Conserver les accumulateurs neufs et usagés hors de portée des enfants.
 - » Si le compartiment de l’accumulateur ne se ferme pas de manière sûre, ne plus utiliser le produit et le tenir hors de portée des enfants.
 - » En cas de soupçon d’ingestion d’un accumulateur ou d’introduction dans une
 - » partie quelconque du corps, demander immédiatement un avis médical.

Pile:

- des températures extrêmes faibles ou élevées auxquelles une batterie peut être soumise pendant l’utilisation, le stockage ou le transport, et
- une faible pression de l’air à haute altitude.
- remplacement d’une batterie par un type incorrect pouvant supprimer une protection (par exemple, dans le cas de certains types de batteries au lithium):
- mise au rebut d’une batterie dans un feu ou dans un four chaud, ou écrasement mécanique ou coupure d’une batterie, susceptible de provoquer une explosion ;
- maintien d’une batterie dans un environnement à très haute température pouvant provoquer une explosion ou la fuite de liquide ou de gaz inflammables ;
- batterie soumise à une pression de l’air extrêmement faible pouvant provoquer une explosion ou la fuite de liquide ou de gaz inflammables.

Mise au rebut en fin de vie du produit

ViewSonic® respecte l'environnement et se consacre au travail et à la vie dans le respect de l'écologie. Merci de faire partie d'une informatique plus intelligente et plus écologique. Veuillez visiter le site Internet de ViewSonic® pour en savoir plus.

USA et Canada :

<http://www.viewsonic.com/company/green/recycle-program/>

Europe :

<http://www.viewsoniceurope.com/eu/support/call-desk/>

Taiwan :

<https://recycle.epa.gov.tw/>

Informations de copyright

Copyright© ViewSonic® Corporation, 2020. Tous droits réservés.

Macintosh et Power Macintosh sont des marques commerciales déposées de Apple Inc.

Microsoft, Windows et le logo Windows sont des marques commerciales déposées de Microsoft Corporation aux États-Unis et dans d'autres pays.

ViewSonic®, le logo aux trois oiseaux, OnView, ViewMatch et ViewMeter sont des marques déposées de ViewSonic® Corporation.

VESA est une marque déposée de Video Electronics Standards Association. DPMS, DisplayPort et DDC sont des marques déposées de VESA.

ENERGY STAR® est une marque déposée de l'Agence américaine de protection de l'environnement (EPA).

En tant que partenaire de ENERGY STAR®, ViewSonic® Corporation a déterminé que ce produit respecte les directives ENERGY STAR® en matière d'efficacité énergétique.

Clause de non-responsabilité : ViewSonic® Corporation ne saurait être tenu responsable des erreurs ou omissions techniques ou éditoriales contenues dans le présent document, ni des dommages directs ou indirects résultant de la fourniture de ce matériel ou des performances ou de l'utilisation de ce produit.

Dans un but d'amélioration continue du produit, ViewSonic® Corporation se réserve le droit de modifier les spécifications du produit sans préavis. Les indications contenues dans ce document peuvent évoluer sans préavis.

Aucune partie de ce document ne peut être copiée, reproduite ou transmise de quelque façon que ce soit, quelle qu'en soit la raison, sans la permission écrite préalable de ViewSonic® Corporation.

Assistance client

Pour de l'assistance technique ou un service sur les produits, consultez le tableau ci-dessous ou contactez votre revendeur.

REMARQUE : Vous aurez besoin du numéro de série du produit.

Pays/Région	Site Internet	Pays/Région	Site Internet
Asie Pacifique et Afrique			
Australia	www.viewsonic.com/au/	Bangladesh	www.viewsonic.com/bd/
中国 (China)	www.viewsonic.com.cn	香港 (繁體中文)	www.viewsonic.com/hk/
Hong Kong (English)	www.viewsonic.com/hk-en/	India	www.viewsonic.com/in/
Indonesia	www.viewsonic.com/id/	Israel	www.viewsonic.com/il/
日本 (Japan)	www.viewsonic.com/jp/	Korea	www.viewsonic.com/kr/
Malaysia	www.viewsonic.com/my/	Middle East	www.viewsonic.com/me/
Myanmar	www.viewsonic.com/mm/	Nepal	www.viewsonic.com/np/
New Zealand	www.viewsonic.com/nz/	Pakistan	www.viewsonic.com/pk/
Philippines	www.viewsonic.com/ph/	Singapore	www.viewsonic.com/sg/
臺灣 (Taiwan)	www.viewsonic.com/tw/	ประเทศไทย	www.viewsonic.com/th/
Việt Nam	www.viewsonic.com/vn/	South Africa & Mauritius	www.viewsonic.com/za/
Amériques			
United States	www.viewsonic.com/us	Canada	www.viewsonic.com/us
Latin America	www.viewsonic.com/la		
Europe			
Europe	www.viewsonic.com/eu/	France	www.viewsonic.com/fr/
Deutschland	www.viewsonic.com/de/	Қазақстан	www.viewsonic.com/kz/
Россия	www.viewsonic.com/ru/	España	www.viewsonic.com/es/
Türkiye	www.viewsonic.com/tr/	Україна	www.viewsonic.com/ua/
United Kingdom	www.viewsonic.com/uk/		

Garantie limitée

Projecteur ViewSonic®

Ce que la garantie couvre :

ViewSonic® garantit que ses produits sont exempts de défauts matériels et de fabrication, dans le cadre d'une utilisation normale, pendant la période de garantie. Si un produit présente un défaut matériel ou de fabrication pendant la période de garantie, ViewSonic® pourra, à sa seule discrétion, réparer le produit ou le remplacer par un produit similaire. Le produit de remplacement ou les pièces peuvent comporter des pièces ou des composants recyclés ou remis à neuf.

Garantie générale limitée de trois (3) ans :

Soumise à la garantie plus limitée d'un (1) an décrite ci-dessous, Amérique du Nord et du Sud : Garantie de trois (3) ans pour toutes les pièces sauf la lampe, trois (3) ans pour la main d'œuvre et un (1) an pour la lampe d'origine à compter de la date du premier achat par le client.

Autres régions ou pays : Veuillez consulter votre revendeur local ou l'agence locale de ViewSonic® pour des informations sur la garantie.

Garantie limitée d'un (1) an pour utilisation intensive :

Dans des conditions d'utilisation intensive, où l'utilisation d'un projecteur est supérieure à quatorze (14) heures d'utilisation quotidienne en moyenne, Amérique du Nord et du Sud : Garantie d'un (1) an pour toutes les pièces sauf la lampe, un (1) an pour la main d'œuvre et quatre-vingt dix (90) jours pour la lampe d'origine à compter de la date du premier achat par le client ; Europe : Garantie d'un (1) an pour toutes les pièces sauf la lampe, un (1) an pour la main d'œuvre et quatre-vingt dix (90) jours pour la lampe d'origine à compter de la date du premier achat par le client. Autres régions ou pays : Veuillez consulter votre revendeur local ou l'agence locale de ViewSonic® pour des informations sur la garantie. Garantie de la lampe soumise à des conditions générales, vérification et approbation. S'applique uniquement à la lampe installée par le fabricant. Toutes les lampes accessoires achetées séparément sont garanties pendant 90 jours.

Ce que la garantie protège :

Cette garantie est uniquement valable pour le premier acquéreur.

Ce que la garantie ne couvre pas :

1. Tout produit sur lequel le numéro de série a été endommagé, modifié ou supprimé.
2. Les dommages, détériorations ou dysfonctionnements résultant de :
 - » Accident, mauvaise utilisation, négligence, incendie, inondation, foudre ou autres catastrophes naturelles, modification du produit non autorisée ou non-respect des instructions fournies avec le produit.
 - » Utilisation en dehors des spécifications du produit.
 - » Utilisation du produit autre que l'utilisation normale prévue ou en dehors des conditions normales.
 - » Réparation ou tentative de réparation par une personne non autorisée par ViewSonic®.
 - » Tout dommage du produit dû au transport.
 - » Retrait ou installation du produit.
 - » Les causes externes au produit, telles que variations ou pannes électriques.
 - » Utilisation de fournitures ou de pièces ne respectant pas les spécifications de Viewsonic.
 - » Usure normale.
 - » Toute autre cause sans rapport avec un défaut du produit.
3. Frais de service de dépose, d'installation et de configuration.

Comment en bénéficier :

1. Pour toute information concernant les services sous garantie, veuillez contacter le service d'assistance client ViewSonic® (Veuillez consulter la page « Assistance client »). Vous devrez fournir le numéro de série de votre produit.
2. Pour bénéficier du service de garantie, vous devrez fournir : (a) le reçu de vente daté original, (b) votre nom, (c) votre adresse, (d) une description du problème et (e) le numéro de série du produit.
3. Amener ou expédier le produit franco de port dans l'emballage d'origine à un centre de service agréé ViewSonic® ou à ViewSonic®.
4. Pour de plus amples informations ou le nom du centre de services ViewSonic® le plus proche, veuillez contacter ViewSonic®.

Limitation des garanties implicites :

Il n'existe aucune garantie, explicite ou implicite, s'étendant au-delà de la description contenue dans le présent document, y compris la garantie implicite de qualité marchande et d'adéquation à un usage particulier.

Exclusion de dommages :

La responsabilité de ViewSonic est limitée au coût de réparation ou de remplacement du produit. ViewSonic® ne saurait être tenu responsable de :

1. Dommages à d'autres biens causés par un défaut dans le produit, dommages résultant d'une gêne, perte d'usage du produit, perte de temps, perte de profits, perte d'opportunités commerciales, perte de clientèle, interférence dans les relations commerciales ou toute autre perte commerciale, même si le client a été averti de la possibilité de tels dommages.
2. Tout autre dommage, indirect, consécutif ou autre.
3. Tout plainte contre le client émanant de toute autre partie.

Effet de la loi d'État :

Cette garantie vous donne des droits légaux spécifiques et vous pouvez également avoir d'autres droits, variant selon les autorités locales. Certains gouvernements locaux n'autorisent pas les limitations sur les garanties implicites et/ou n'autorisent pas l'exclusion des dommages indirects ou consécutifs, par conséquent les limitations et exclusions mentionnées ci-dessus peuvent ne pas s'appliquer à vous.

Ventes hors des États-Unis et du Canada :

Pour des informations et des services de garantie sur les produits ViewSonic® vendus hors des États-Unis et du Canada, veuillez contacter ViewSonic® ou votre revendeur ViewSonic® local.

La période de garantie de ce produit en Chine continentale (Hong Kong, Macao et Taïwan exclus) est soumise aux termes de la Carte de Garantie et de Maintenance.

Pour les utilisateurs en Europe et en Russie, des informations détaillées sur la garantie proposée peuvent être trouvés sur : <http://www.viewsonic.com/eu/> sous « Informations relatives à l'assistance / la garantie ».

Garantie limitée du Mexique

Projecteur ViewSonic®

Ce que la garantie couvre :

ViewSonic® garantit que ses produits sont exempts de défauts matériels et de fabrication, dans le cadre d'une utilisation normale, pendant la période de garantie. Si un produit présente un défaut matériel ou de fabrication pendant la période de garantie, ViewSonic® pourra, à sa seule discrétion, réparer le produit ou le remplacer par un produit similaire. Le produit de remplacement ou les pièces peuvent comporter des pièces, des composants ou des accessoires recyclés ou remis à neuf.

Combien de temps la garantie est-elle effective :

3 ans pour toutes les pièces sauf la lampe, 3 ans pour la main d'œuvre, 1 an pour la lampe d'origine à compter de la date du premier achat par le client.

Garantie de la lampe soumise à des conditions générales, vérification et approbation. S'applique uniquement à la lampe installée par le fabricant.

Toutes les lampes accessoires achetées séparément sont garanties pendant 90 jours.

Ce que la garantie protège :

Cette garantie est uniquement valable pour le premier acquéreur.

Ce que la garantie exclue et ne couvre pas :

1. Tout produit sur lequel le numéro de série a été endommagé, modifié ou supprimé.
2. Les dommages, détériorations ou dysfonctionnements résultant de :
 - » Accident, mauvaise utilisation, négligence, incendie, inondation, foudre ou autres catastrophes naturelles, modification du produit non autorisée, tentative de réparation non autorisée ou non-respect des instructions fournies avec le produit.
 - » Tout dommage du produit dû au transport.
 - » Causes externes au produit, telles que variations ou pannes électriques.
 - » Utilisation de fournitures ou de pièces ne respectant pas les spécifications de ViewSonic®.
 - » Usure normale.
 - » Toute autre cause sans rapport avec un défaut du produit.
3. Tout produit présentant un état communément appelé « brûlure d'image », résultant de l'affichage d'une image statique sur le produit pendant une longue période.
4. Frais de dépose, d'installation, d'assurance et de service d'installation.

Comment en bénéficier :

Pour toute information concernant les services sous garantie, veuillez contacter le service d'assistance client ViewSonic® (Veuillez consulter la page jointe « Assistance client »). Vous devrez fournir le numéro de série de votre produit. Enregistrez donc les informations relatives au produit dans l'espace fourni ci-dessous sur votre achat pour utilisation ultérieure. Veuillez conserver votre reçu comme preuve d'achat afin d'appuyer la demande de garantie.

Pour votre information

Nom du produit : _____ Numéro de modèle : _____

Numéro de document : _____ Numéro de série : _____

Date d'achat : _____ Achat d'extension de garantie ? _____ (O/N)

Le cas échéant, à quelle date la garantie
expire-t-elle ? _____

1. Pour bénéficier de la garantie, vous devrez fournir (a) le reçu de vente daté original, (b) votre nom, (c) votre adresse, (d) une description du problème et (e) le numéro de série du produit.
2. Amener ou expédier le produit dans l'emballage d'origine à un centre de service agréé ViewSonic®.
3. Les frais de transport aller-retour pour les produits sous garantie seront à la charge de ViewSonic®.

Limitation des garanties implicites :

Il n'existe aucune garantie, explicite ou implicite, s'étendant au-delà de la description contenue dans le présent document, y compris la garantie implicite de qualité marchande et d'adéquation à un usage particulier.

Exclusion de dommages :

La responsabilité de ViewSonic® est limitée au coût de réparation ou de remplacement du produit. ViewSonic® ne saurait être tenu responsable de :

1. Dommages à d'autres biens causés par un défaut dans le produit, dommages résultant d'une gêne, perte d'usage du produit, perte de temps, perte de profits, perte d'opportunités commerciales, perte de clientèle, interférence dans les relations commerciales ou toute autre perte commerciale, même si le client a été averti de la possibilité de tels dommages.
2. Tout autre dommage, indirect, consécutif ou autre.
3. Tout plainte contre le client émanant de toute autre partie.
4. Réparation ou tentative de réparation par une personne non autorisée par ViewSonic®.

Coordonnées du centre agréé de ventes et de réparation (Centro Autorizado de Servicio) au Mexique :	
Nom, adresse du fabricant et des importateurs : México, Av. de la Palma #8 Piso 2 Despacho 203, Corporativo Interpalmas, Col. San Fernando Huixquilucan, Estado de México Tel: (55) 3605-1099 http://www.viewsonic.com/la/soporte/index.htm	
NÚMERO GRATIS DE ASISTENCIA TÉCNICA PARA TODO MÉXICO: 001.866.823.2004	
Hermosillo: Distribuciones y Servicios Computacionales SA de CV. Calle Juárez 284 local 2 Col. Bugambilias C.P: 83140 Tel: 01-66-22-14-9005 E-Mail: disc2@hmo.megared.net.mx	Villahermosa: Compumantenimientos Garantizados, S.A. de C.V. AV. GREGORIO MENDEZ #1504 COL, FLORIDA C.P. 86040 Tel: 01 (993) 3 52 00 47 / 3522074 / 3 52 20 09 E-Mail: compumantenimientos@prodigy.net.mx
Puebla, Pue. (Matriz): RENTA Y DATOS, S.A. DE C.V. Domicilio: 29 SUR 721 COL. LA PAZ 72160 PUEBLA, PUE. Tel: 01(52).222.891.55.77 CON 10 LINEAS E-Mail: datos@puebla.megared.net.mx	Veracruz, Ver.: CONEXION Y DESARROLLO, S.A DE C.V. Av. Americas # 419 ENTRE PINZÓN Y ALVARADO Fracc. Reforma C.P. 91919 Tel: 01-22-91-00-31-67 E-Mail: gacosta@qplus.com.mx
Chihuahua: Soluciones Globales en Computación C. Magisterio # 3321 Col. Magisterial Chihuahua, Chih. Tel: 4136954 E-Mail: Cefeo@soluglobales.com	Cuernavaca: Compusupport de Cuernavaca SA de CV Francisco Leyva # 178 Col. Miguel Hidalgo C.P. 62040, Cuernavaca Morelos Tel: 01 777 3180579 / 01 777 3124014 E-Mail: aquevedo@compusupportcva.com
Distrito Federal: QPLUS, S.A. de C.V. Av. Coyoacán 931 Col. Del Valle 03100, México, D.F. Tel: 01(52)55-50-00-27-35 E-Mail : gacosta@qplus.com.mx	Guadalajara, Jal.: SERVICRECE, S.A. de C.V. Av. Niños Héroes # 2281 Col. Arcos Sur, Sector Juárez 44170, Guadalajara, Jalisco Tel: 01(52)33-36-15-15-43 E-Mail: mmiranda@servicrece.com
Guerrero Acapulco: GS Computación (Grupo Sesicomp) Progreso #6-A, Colo Centro 39300 Acapulco, Guerrero Tel: 744-48-32627	Monterrey: Global Product Services Mar Caribe # 1987, Esquina con Golfo Pérsico Fracc. Bernardo Reyes, CP 64280 Monterrey N.L. México Tel: 8129-5103 E-Mail: aydeem@gps1.com.mx
MÉRIDA: ELECTROSER Av Reforma No. 403Gx39 y 41 Mérida, Yucatán, México CP97000 Tel: (52) 999-925-1916 E-Mail: rrrb@sureste.com	Oaxaca, Oax.: CENTRO DE DISTRIBUCION Y SERVICIO, S.A. de C.V. Murguía # 708 P.A., Col. Centro, 68000, Oaxaca Tel: 01(52)95-15-15-22-22 Fax: 01(52)95-15-13-67-00 E-Mail: gpotai2001@hotmail.com
Tijuana: STD Av Ferrocarril Sonora #3780 L-C Col 20 de Noviembre Tijuana, Mexico	POUR LE SUPPORT AUX ÉTATS-UNIS : ViewSonic® Corporation 381 Brea Canyon Road, Walnut, CA. 91789 USA Tel: 800-688-6688 E-Mail: http://www.viewsonic.com



ViewSonic®
See the difference®